



# PLANO DE AÇÃO TERRITORIAL **MICROTERRITÓRIO 04. RIO CASCA E ADJACÊNCIAS**

*Gerência Corporativa de Diálogo e Canais de Relacionamento (GCDCR)*

*Agosto | 2024*



FUNDAÇÃO  
**renova**

**H&P**

## Plano de Ação

### Mapa 1. Microterritório 04. Rio Casca e Adjacências

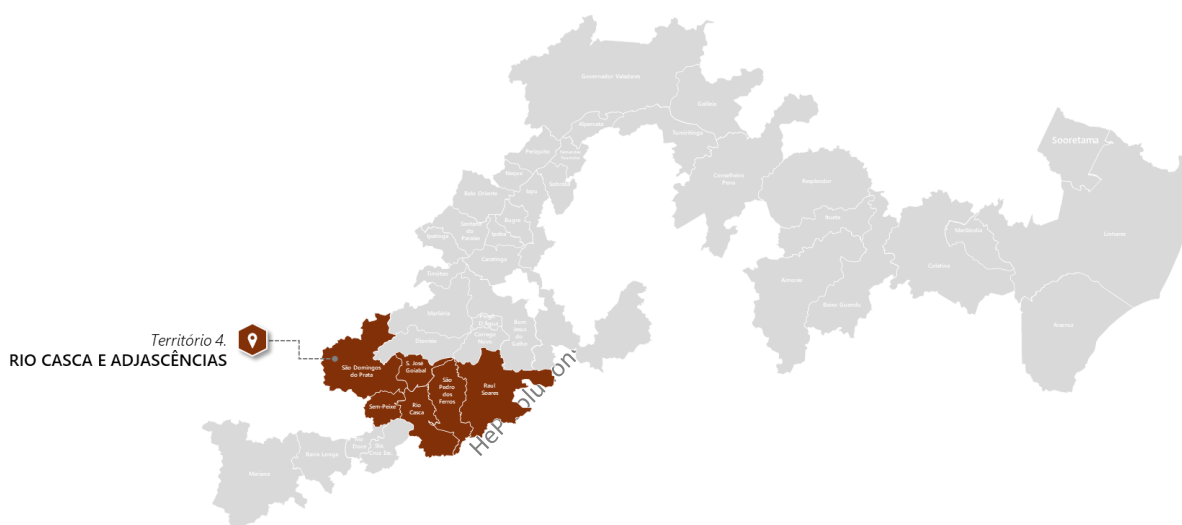

***As ações planejadas neste documento podem sofrer alterações em função de mudanças nos cronogramas das ações dos demais programas da Fundação Renova.***

# SUMÁRIO

02	<b>Processo de Construção do Plano de Ação Territorial</b>	04
	Metodologia de Construção do Plano de Ação Territorial	
03	<b>Ponto de Partida para o Planejamento de Ações</b>	06
	Caracterização do Território e Danos	
	Programas atuantes no Microterritório e Sinergias entre Frentes de Trabalho	
	Histórico de Relacionamento (Ações Realizadas e Resultados)	
	Demandas Individuais e Coletivas	
	Organização das pessoas atingidas e partes interessadas	
	Análise de Cenário	
04	<b>Planejamento Territorial</b>	20
	Focos de Atuação	
	Etapa Necessária. Garantia da Mobilização Social	
	Detalhamento das Ações Planejadas	
05	<b>Anexos</b>	42
	Anexo 1. Glossário de Termos	
	Anexo 2. Critérios de Elegibilidade para Demandas Coletivas	
	Anexo 3. Listagem Geral de Demandas Coletivas	

## 02. PROCESSO DE CONSTRUÇÃO DO PLANO DE AÇÃO TERRITORIAL<sup>1</sup>

A construção do Plano de Ação Territorial (PAT) parte da **leitura contextual do microterritório e das agendas previstas/em execução dos programas**, em uma perspectiva integrada dos principais temas pertinentes à reparação, considerando as expectativas e necessidades locais, bem como as responsabilidades da Renova e limites impostos pelo TTAC. Em seguida, baseado nesse enquadramento, são **delimitadas as agendas prioritárias do PG06 e Gerência Corporativa de Diálogo e Canais de Relacionamento**, que consideram os aspectos de maior centralidade para a reparação do microterritório.

Imagem 01. Processo de Planejamento de Ações Territoriais

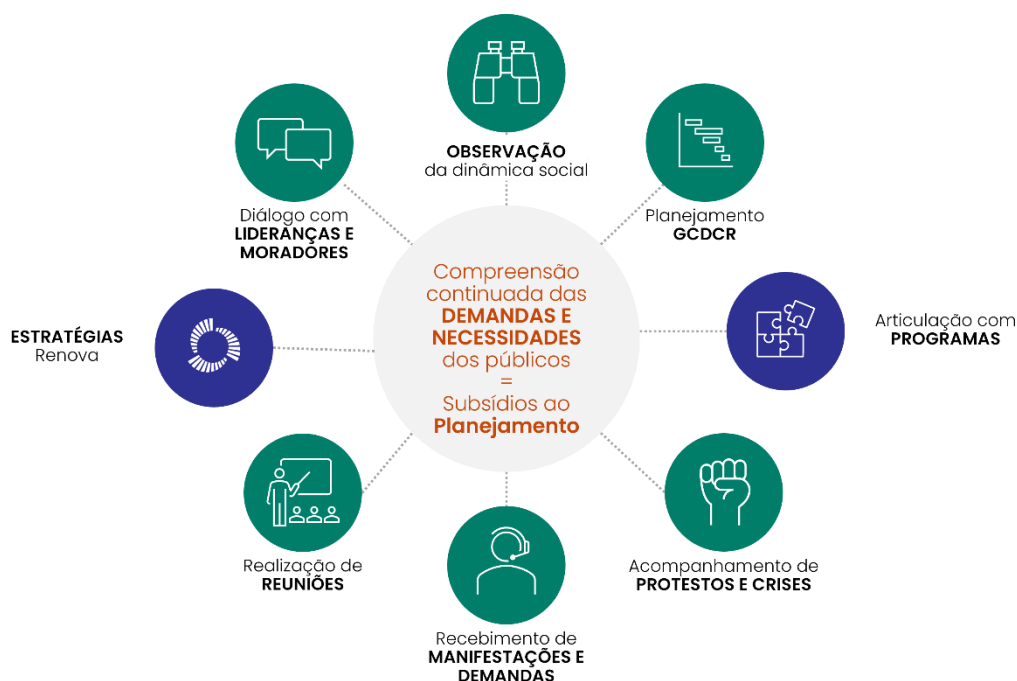

Em linhas gerais, a definição das ações do planejamento considera os seguintes **norteadores**:

- **Emergem das interações já realizadas com públicos**, considerando todo o relacionamento mantido permanentemente pelas equipes dos Pilares de Diálogo e Canais de Relacionamento nos territórios.
- **Consideram ações validadas junto aos PGs**, tendo em vista suas responsabilidades e definições pactuadas nas demais esferas de governança.

<sup>1</sup> O detalhamento do processo de construção do Planejamento Territorial que perpassa a compreensão continuada das demandas e expectativas dos públicos atende a pontuações realizadas por meio da Nota Técnica CT-PDCS/CIF nº31/2022 e Deliberação CIF nº660, de 29 de março de 2023 que delibera sobre o Plano de Ação Territorial.

- **Sistematizam atividades já em curso,**  
e que se encontram em execução nos territórios, considerando a dinâmica do trabalho de reparação.
- **São dinâmicas e de alta intensidade,**  
com permanente revisão e complementação e ações executadas diariamente em todos os microterritórios.
- **São readequadas a partir da própria participação,**  
considerando a adesão, demandas e encaminhamentos definidos junto aos públicos, nos espaços de diálogo.

É a **imbricação** entre as **necessidades e expectativas** apresentadas pelos públicos de relacionamento nos diferentes espaços de participação e as **estratégias promovidas pela Fundação Renova** em conjunto a **articulação com o escopo dos Programas**, que subsidiam o desenho do planejamento territorial.

Vale destacar que, considerando a dinâmica e a complexidade da reparação, que inviabilizam a projeção definitiva de atividades de relacionamento com os públicos dos territórios, **as ações aqui apresentadas serão revisadas e complementadas semestralmente.**

Por fim, vale destacar que o PAT é um documento vivo, isto é, que pode sofrer alterações periódicas conforme as necessidades de adaptação observadas nos territórios. Além disso ações fora do escopo de atuação estabelecido na definição do Pilar Diálogo Social do PG06 aprovada pela Câmara Técnica não estão incluídas neste planejamento.

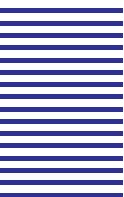

# 03. PONTO DE PARTIDA PARA O PLANEJAMENTO<sup>2</sup>

## Entendimento de Contexto

### 03.1 CARACTERIZAÇÃO DO TERRITÓRIO

O Microterritório Rio Casca e Adjacências compreende os municípios ribeirinhos localizados a jusante da Usina Hidrelétrica Risoleta Neves (Usina de Candonga). Sua economia é baseada fundamentalmente no setor de serviços, com destaque para a administração pública municipal. A área é abrangida pela Microrregião de Ponte Nova, estando a uma distância aproximada de 100 quilômetros da barragem de Fundão. A população total do território foi estimada, em 2021, em 69.912 pessoas (DataSUS), sendo os municípios de Raul Soares, São Domingos do Prata e Rio Casca os mais populosos. Entre eles, destaca-se que São José do Goiabal registra o maior número de pessoas que demandam o reconhecimento como atingidos, representando mais de 40% da população total do município. Entre os municípios mais impactados estão Rio Casca (pesca profissional e produção agrícola), Sem-Peixe (pesca informal, pesca de subsistência e produção agrícola) e São José do Goiabal (pesca de subsistência e agricultura de subsistência). Entre os municípios onde não há casos expressivos de solicitação de cadastro, as ações de reparação focam-se em questões de compensação coletivas.

**Tabela 01. População Residente no ano de 2021 e População Cadastrada no microterritório**

Município	População Total <sup>3</sup>	População Cadastrada <sup>4</sup>
Rio Casca	13.384	1.043 (7,79%)
Raul Soares	23.663	104 (0,44%)
São Domingos do Prata	17.296	223 (1,29%)
São José do Goiabal	5.356	4.869 (90,91%)
São Pedro dos Ferros	7.634	355 (4,65%)
Sem-Peixe	2.579	871 (33,77%)
<b>Total</b>	<b>69.912</b>	<b>7.465 (10,68%)</b>

<sup>2</sup> Ao longo da seção foram incluídos quantitativos absolutos e relativos, com indicação de datas e períodos de referência, para qualificação das informações do microterritório que subsidiam a construção do planejamento, conforme Nota Técnica CT-PDCS/CIF nº31/2022 e Deliberação CIF nº660.

<sup>3</sup> Estimativas preliminares elaboradas pelo Ministério da Saúde/SVSA/DAENT/CGIAE (DataSUS 2021).

<sup>4</sup> Fonte: PG01 Levantamento e Cadastro dos Impactados, Agosto/2024.

## 03.2 CARACTERIZAÇÃO DOS DANOS E AÇÕES IMPLEMENTADAS PELA RENOVA

**Quadro 1. Dimensões de impacto no microterritório, caracterização dos danos e ações implementadas pela Fundação Renova**

Dimensão	Características dos Danos Relatados	Ações Implementadas pela Renova
<b>PESCA</b>	<ul style="list-style-type: none"> <li>▪ Interrupção das atividades pesqueiras no rio Doce, com consequências para as condições de renda e subsistência das famílias.</li> <li>▪ Pescadores apresentam receio à saúde com o contato com a água e quanto ao consumo do pescado.</li> </ul>	<ul style="list-style-type: none"> <li>▪ Concessão do Auxílio Financeiro Emergencial e de Indenizações para parte dos pescadores atingidos.</li> <li>▪ Possibilidade de indenizações da pesca de subsistência/amadora.</li> <li>▪ Visitas e reuniões com lideranças do público de pescadores, com o objetivo de compreender características da atividade no território, demandas e expectativas desse público.</li> <li>▪ Articulação com o Programa de Retomada das Atividades Aquícolas e Pesqueiras (PG016), para contato junto a ativos para mapeamento da cadeia produtiva da pesca no território da Calha do Rio Doce.</li> <li>▪ Caravana de Devolutiva de Resultados da Pesca.</li> <li>▪ Fóruns de prestação de contas para a apresentação de ações do Programa da Pesca.</li> <li>▪ Realização de entrevistas para mapeamento da cadeia produtiva da pesca.</li> <li>▪ Reuniões de implementação do projeto de assistência técnica "Pescando Oportunidades".</li> <li>▪ Visitas técnicas para acompanhamento do processo de monitoramento da qualidade da água e projetos de piscicultura e beneficiamento do pescado;</li> </ul>
<b>AGROPECUÁRIA</b>	<ul style="list-style-type: none"> <li>▪ Interrupção das atividades agropecuárias, principalmente em propriedades que dependiam da captação de água do rio Doce.</li> <li>▪ Em algumas propriedades, há deposição de rejeito.</li> <li>▪ Ainda há desconfiança em relação aos produtos provenientes das comunidades atingidas.</li> <li>▪ Desconfiança acerca da qualidade da água de poços artesianos e cisternas.</li> <li>▪ Nova deposição de rejeitos sobre áreas cultiváveis, em função das enchentes no início de 2020 e 2022.</li> </ul>	<ul style="list-style-type: none"> <li>▪ Concessão de Lucro Cessante, Auxílio Financeiro e Indenizações.</li> <li>▪ Implementação de ações previstas de Assistência Técnica e Extensão Rural (Ater).</li> <li>▪ Fornecimento de silagem a produtores rurais de Sem-Peixe.</li> <li>▪ Implementação do plano de manejo de rejeitos de forma participativa – por meio de anuência prévia das comunidades em conjunto com o Diálogo.</li> <li>▪ Mapeamento de novas áreas com deposição do rejeito para integrar ao plano de manejo – realizando as visitas sugeridas pelo Diálogo.</li> <li>▪ Projeto do Feijão, na Fazenda Esmeralda (Rio Casca), em parceria com a AlNutri.</li> <li>▪ Alinhamento junto ao Programa de Indenização Mediada (PG002) para apresentação de demanda e entendimento de devolutiva sobre o processo indenizatório de produtores rurais da Fazenda Esmeralda (Rio Casca).</li> <li>▪ Realização de estudo hidro geológico e apresentação dos resultados em diálogo</li> </ul>

Dimensão	Características dos Danos Relatados	Ações Implementadas pela Renova
		<p>coletivo junto a moradores de Córrego Preto (Rio Casca) e Sem-Peixe.</p> <ul style="list-style-type: none"> <li>▪ Promoção de ações para desenvolvimento de quintais produtivos.</li> <li>▪ Visitas a proprietários rurais para avaliação da implementação de Unidades Demonstrativas (UD's).</li> <li>▪ Implementação de duas Unidades Demonstrativas, sendo uma de meliponicultura em Sem Peixe e criação de galinha caipira em Rio Casca.</li> </ul>
<b>QUALIDADE DA ÁGUA</b>	<ul style="list-style-type: none"> <li>▪ Impacto sobre o rio Doce, fonte de abastecimento de muitos municípios.</li> <li>▪ Relatos de comprometimento da qualidade da água de cisternas e poços de comunidades às margens do rio Doce e receio quanto ao consumo e consequências para a saúde. Em Sem-Peixe (Córrego Camões), algumas propriedades/atingidos continuam a ser abastecidas por caminhão-pipa, sobretudo nos períodos de seca.</li> <li>▪ Nova deposição de rejeitos sobre poços e cisternas em função das enchentes no início de 2020 e 2022.</li> </ul>	<ul style="list-style-type: none"> <li>▪ Implantação de poços artesianos e cisternas para consumo de água em Sem-Peixe.</li> <li>▪ Abastecimento local na comunidade do Córrego Camões (Sem-Peixe) através da contratação de caminhões-pipa.</li> <li>▪ Destinação de recursos para melhoria das condições de esgotamento sanitário.</li> <li>▪ Caravana de Devolutiva de Resultados da Pesca <ul style="list-style-type: none"> <li>▪ Realização de estudo hidro geológico e apresentação dos resultados em diálogo coletivo junto a moradores de Córrego Preto (Rio Casca) e Sem-Peixe.</li> </ul> </li> <li>▪ Visitas técnicas para acompanhamento do processo de monitoramento da qualidade da água. <ul style="list-style-type: none"> <li>▪ Monitoramento contínuo da qualidade da água via PMQQS (PG.38). Ações de sensibilização ambiental em escolas por meio do projeto "Doce Vivo".</li> </ul> </li> </ul>
<b>ABASTECIMENTO DE ÁGUA</b>	<ul style="list-style-type: none"> <li>▪ Alegação de impossibilidade de uso da água do rio Doce para irrigação e dessedentação animal em função da desconfiança de contaminação por rejeitos.</li> <li>▪ Impacto em poços e cisternas com a deposição e/ou carreamento de rejeitos a partir de enchentes.</li> </ul>	<ul style="list-style-type: none"> <li>▪ Abastecimento emergencial via caminhão-pipa.</li> <li>▪ Análise da qualidade da água de caixas d'água.</li> <li>▪ Construção de poços artesianos</li> <li>▪ Visitas técnicas para acompanhamento do processo de monitoramento da qualidade da água.</li> <li>▪ Monitoramento contínuo da qualidade da água via PMQACH (PG.38).</li> <li>▪ Ações de sensibilização ambiental em escolas por meio do projeto "Doce Vivo".</li> </ul>
<b>AREAIS</b>	<ul style="list-style-type: none"> <li>▪ Paralisação temporária do funcionamento e diminuição do volume extraído, em função da quantidade de rejeito dragado junto com a areia.</li> <li>▪ Equipamentos de operação sofreram desgaste e tiveram de ser reparados e trocados.</li> </ul>	<ul style="list-style-type: none"> <li>▪ Indenização aos areiros.</li> </ul>
<b>PROTEÇÃO SOCIAL</b>	<ul style="list-style-type: none"> <li>▪ Agravos à saúde de atingidos e moradores associados ao contato com a água do rio Doce, como reações alérgicas e verminoses provocadas pela água tratada e bruta.</li> </ul>	<ul style="list-style-type: none"> <li>▪ Assinatura do Termo de Apoio Técnico Financeiro de Proteção Social junto às Prefeituras Municipais.</li> </ul>
<b>TURISMO, CULTURA, ESPORTE E LAZER</b>	<ul style="list-style-type: none"> <li>▪ Rompimento alterou e comprometeu a forma como moradores se relacionam com o rio e seu entorno, bem como as relações de</li> </ul>	<ul style="list-style-type: none"> <li>▪ Edital Doce: fomento à cultura, esporte, turismo e lazer da população impactada, por meio de destinação de</li> </ul>

Dimensão	Características dos Danos Relatados	Ações Implementadas pela Renova
	<p>sociabilidade estabelecidas, com a interrupção de algumas práticas de lazer.</p> <ul style="list-style-type: none"> <li>Desuso do rio Doce para fins de lazer, por receio de que a água esteja contaminada e possa acarretar riscos à saúde.</li> </ul>	<p>recursos financeiros para apoio e realização de projetos aprovados pela Plataforma Prosas.</p> <ul style="list-style-type: none"> <li>Editais de fortalecimento das Organizações Locais: fomento a grupos formais ou informais (das áreas de turismo, cultura, esporte e lazer) de municípios atingidos pelo rompimento da barragem de Fundão para participarem de ações de apoio técnico sobre terceiro setor.</li> <li>Projeto Impulso, iniciativa que busca realizar a transformação digital de microempreendedores individuais e microempresas dos municípios atingidos.</li> <li>Projeto de Capacitação profissional que visa qualificar atingidos e moradores por meio de oficinas de capacitação somada a manutenção de um banco de currículos e vagas que visa fomentar a contratação de mão de obra local.</li> </ul>

### 03.3 PROGRAMAS ATUANTES NO MICROTERRITÓRIO E SINERGIAS ENTRE FRENTES DE TRABALHO

A Fundação Renova está estruturada em **42 programas** focados na reparação e compensação dos danos associados ao rompimento da barragem de Fundão. Os programas atuam nos territórios considerando a **presença do impacto a que se destina a atuação do programa**, o que implica que alguns programas possuem atuação apenas em territórios específicos.

Abaixo, listamos os **programas que atuam no microterritório**:

#### Quadro 2. Programas Socioeconômicos e Socioambientais da Fundação Renova atuantes no microterritório

Programas Socioeconômicos	Programas Socioambientais
<b>PG02.</b> Ressarcimento e indenização	<b>PG28.</b> Conservação da Biodiversidade
<b>PG05.</b> Proteção Social	<b>PG30.</b> Fauna e Flora Terrestre Ameaçada de Extinção
<b>PG06.</b> Diálogo, Comunicação e Participação Social	<b>PG31.</b> Coleta e Tratamento de Esgoto e Destinação de Resíduos Sólidos
<b>PG13.</b> Turismo, Cultura, Esporte e Lazer	<b>PG33.</b> Educação Ambiental para Revitalização da Bacia do Rio Doce
<b>PG14.</b> Saúde Física e Mental da População Impactada	<b>PG36.</b> Comunicação Nacional/Internacional
<b>PG15.</b> Programa de Tecnologias Socioeconômicas	<b>PG38.</b> Monitoramento da Bacia do Rio Doce
<b>PG16.</b> Retomada das Atividades Aquícolas e Pesqueiras	<b>PG39.</b> Unidades de Conservação
<b>PG17.</b> Retomada das Atividades Agropecuárias	<b>PG40.</b> CAR e PRAS
<b>PG18.</b> Diversificação Econômica Regional	<b>PG42.</b> Ressarcimento de Gastos Públicos Extraordinários
<b>PG20.</b> Estímulo à Contratação Local	

PG21. Auxílio Financeiro Emergencial	
PG35. Informação para População	

Em função da interface entre os diferentes programas da Fundação Renova e da imbricação dos temas no contexto territorial, agrupamos os programas em **11 grandes temas da reparação**.

**Quadro 3. Categorização Geral de Temas da Reparação por Programas<sup>5</sup>**

Cadastro Integrado	Indenização e AFE	Atividades Agropecuárias	Ativ. Aquícolas e Pesqueiras	Economia e Inovação	Reparação Ambiental
PG01	PG02; PG21	PG07; PG17; PG25; PG26; PG27; PG40	PG16	PG15; PG18; PG19; PG20; PG42	PG23; PG24; PG28; PG29; PG30; PG31; PG33; PG34; PG37; PG38; PG39
Abastecimento de Água	Reassent., Moradia e Infraest.	Proteção Social e Saúde	Povos Tradicionais	Turismo, Cult., Esp. e Lazer	
PG32	PG08; PG10; PG11	PG05; PG14	PG03; PG04	PG12; PG13	

Essa divisão visibiliza a organização corrente de **atuação conjunta entre alguns programas** que possuem interfaces e complementariedades e destaca as principais potencialidades de sinergia entre os programas, bem como as associações de pautas já identificadas no contexto territorial.

### 03.4 HISTÓRICO DE RELACIONAMENTO – AÇÕES REALIZADAS E RESULTADOS

O contato frequente das equipes de diálogo social da Fundação Renova com as partes interessadas, notadamente com a população atingida, tem permitido a **identificação das suas expectativas e necessidades** quanto ao trabalho de reparação e compensação.

No quadro abaixo apresentam-se as ações de diálogo empreendidas pela equipe da Gerência Corporativa de Diálogo e Canais de Relacionamento (GCDCR), considerando os principais temas e dimensões da reparação, dos últimos 12 meses, e os quantitativos acumulados:

<sup>5</sup> A tabela compreende uma divisão geral de Programas entre grandes temas da Reparação. Para a leitura, considerar para cada tema apenas os programas atuantes no microterritório, conforme reportado na listagem do Quadro 2.

**Tabela 02. Quantitativos de Ações de Relacionamento do microterritório<sup>6</sup>**

	2015 a Junho/2024	2015 a Junho/2024	2015 a Junho/2024
<b>ACUMULADO</b>	<b>189</b> Diálogos Coletivos	<b>2.223</b> Diálogos Individualizados	<b>1</b> Protestos
<b>JUL/23 à JUN/24</b>	<b>08</b>	<b>296</b>	<b>0</b>
<b>DIMENSÃO<sup>7</sup></b>	<b>Diálogos Coletivos – jul/23 à jun/24</b>	<b>Diálogos Individualizados – jul/23 à jun/24</b>	<b>Ocorrência de Protestos – jul/23 à jun/24</b>
Cadastro Integrado	0,0%; 0	16,5%; 42	0,0%; 0
Indenização e AFE	0,0%; 0	47,2%; 120	0,0%; 0
Povos Tradicionais			
Prot. Social e Saúde	0,0%; 0	3,5%; 9	0,0%; 0
Ativ. Agropecuárias	0,0%; 0	2,4%; 6	0,0%; 0
Moradia e Infraest.			
UHE Risoleta Neves			
Turismo, Cult. e Lazer	11,1%; 1	13,4%; 34	0,0%; 0
Economia e Inovação	22,2%; 2	7,5%; 19	0,0%; 0
Ativ. Aq. e Pesqueiras	55,6%; 5	6,7%; 17	0,0%; 0
Reparação Ambiental	11,1%; 1	2,4%; 6	0,0%; 0
Abastecimento Água	0,0%; 0	0,4%; 1	0,0%; 0

As Ações de Relacionamento dos últimos 12 meses no microterritório de Rio Casca e Adjacências se concentraram em diferentes temáticas: Os Diálogos Coletivos trataram principalmente dos temas de Atividades Aquícolas e Pesqueiras e Economia e Inovação. Já a estratégia de Diálogo Individualizado tratou especialmente o tema Indenização e AFE e Cadastro Integrado. Não houve ocorrência de protestos nesse período.

A partir do mês Julho/2021, com a aprovação da Definição do programa de Comunicação, Diálogo, Participação e Controle Social (PG06), foi iniciada a mensuração dos **indicadores do Programa**. Segue abaixo os resultados<sup>8</sup>:

<sup>6</sup> A diferença entre o somatório geral das ações de relacionamento dos últimos 12 meses e o detalhamento do quantitativo por temática da reparação se dá uma vez que uma ação pode conter mais de um programa vinculado.

<sup>7</sup> Algumas dimensões não se aplicam a todos os microterritórios, e por isso não existem dados para o gráfico.

<sup>8</sup> No Relatório Mensal CIF todos os indicadores são reportados conforme a periodicidade da Definição do Programa com resultados globais, referentes a todos os territórios de atendimento. Por isso, alguns indicadores não possuem correspondência direta aos números reportados no relatório oficial. Quando possível, realizamos a desagregação dos indicadores por microterritório ou território para permitir a avaliação mais detalhada dos resultados alcançados pela localidade de referência.

**Tabela 03. Resultados dos Indicadores dos Pilares de Participação e Diálogo Social e Canais de Relacionamento do microterritório**

Pilar de Participação e Diálogo Social				
	Indicador	Periodicidade (Conforme definição do programa)	Resultado	
MICROTERRITÓRIO Rio Casca e Adjacências	I.03 Média mensal de espaços de diálogo coletivo nos territórios	Mensal (Jun/24)	1 (Mês)	189 (Acum.)
	I.09 Número de encaminhamentos definidos em diálogos coletivos realizados nos territórios	Mensal (Jun/24)	– (Mês)	115 (Acum. 2019)
TERRITÓRIO Calha do Rio Doce	I.02 Apresentação dialógica dos programas nos territórios	Trimestral (Abr a Jun/24)	46,75%	
	I.8 Nível de compreensão da população atingida sobre as decisões resultantes dos processos participativos	Trimestral (Abr a Jun/24)	9,46	
	I.10 Satisfação com o processo de construção coletiva dos encaminhamentos em diálogos coletivos	Trimestral (Abr a Jun/24)	9,32	
	I.04 Disponibilidade de informações sobre as tratativas dos encaminhamentos definidos em diálogos coletivos	Trimestral (Abr a Jun/24)	6,13	
	I.05 Compreensão dos atingidos em relação às informações sobre o andamento dos encaminhamentos definidos em diálogos coletivos	Semestral (Jan a Jun/24)	8,33	
	I.06 Avaliação dos espaços de participação e controle social	Semestral (Jan a Jun/24)	7,85	
	I.07 Satisfação com a transparência das ações da Fundação Renova	Anual (2023)	49,79%	
GLOBAL Todos os territórios	I.08 Percepção de efetividade dos espaços de Participação e Controle Social	Anual (2023)	7,59	

Pilar de Canais de Relacionamento (Referente aos Centros de Informação e Atendimento) <sup>9</sup>			
	Indicador	Periodicidade	Resultado
MICROTERRITÓRIO Rio Casca e Adjacências	I.04: Avaliação do atendimento pelos usuários dos CIAs	Mensal (Jun/24)	96,88%
	I.06: Satisfação com a resolução das solicitações	Mensal (Jun/24)	90,48%
	I.07: Oferta das informações solicitadas nos CIAs	Mensal (Jun/24)	100%
	I.09: Satisfação com as estruturas físicas dos CIAs	Mensal (Jun/24)	96,92%

### 03.5 DEMANDAS INDIVIDUAIS E COLETIVAS

No cotidiano do trabalho de relacionamento, as equipes de Diálogo Social e Canais de Relacionamento realizam o **acolhimento de solicitações** de **natureza coletiva**, ou seja, solicitações que possuem relevância para a coletividade; e de **natureza individualizada**, que dizem respeito a solicitações específicas, de um indivíduo ou família.

As solicitações individualizadas são registradas e tratadas por meio do **fluxo de Manifestações**, enquanto as solicitações coletivas são tratadas pelo **processo de Gestão de Demandas Coletivas**.

Imagem 02. Tipologia de Solicitações

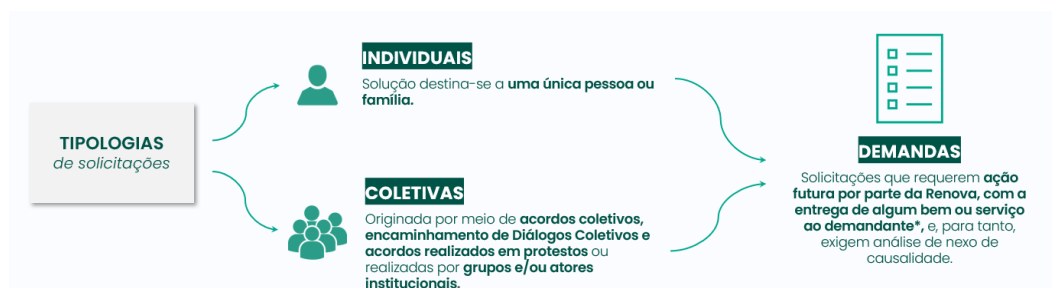

As solicitações individualizadas são acolhidas pelos Canais de Relacionamento e encaminhadas aos programas e áreas responsáveis por meio do **registro de manifestações no SGS** (Sistema de Gerenciamento de Stakeholders)

Abaixo, seguem os principais temas de manifestações registradas nos últimos 12 meses.

<sup>9</sup> O Território não possui unidade física de CIA, portanto foram utilizados os dados das pesquisas de CIAs Móveis realizados no microterritório, para cálculo dos indicadores referente aos Centros de Informação e Atendimento.

**Gráfico 01. Manifestações Registradas (Acumulado e Detalhamento Julho/23 a Junho/24)<sup>10</sup>**

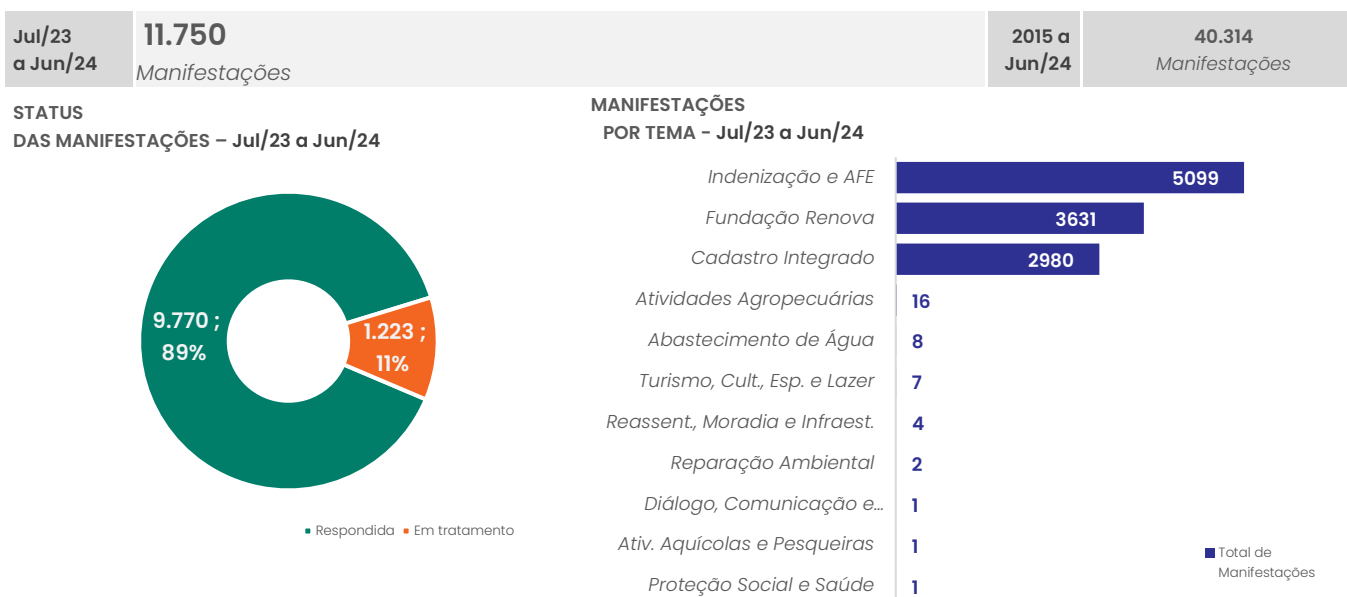

No período, os principais temas de manifestações no microterritório Rio Casca e Adjacências foram relacionados a Indenização e AFE, Fundação Renova e Cadastro Integrado.

O processo de Gestão de Demandas Coletivas tem como objetivo **qualificar e articular o tratamento às solicitações de caráter coletivo apresentadas pelas comunidades atendidas pela Fundação Renova**. Abaixo, seguem as informações de status de tratativa e programas, bem como a listagem de demandas em andamento no microterritório.

Os critérios de elegibilidade das Demandas Coletivas e a listagem de demandas serão contempladas no **Anexo 2 e 3** deste documento.

<sup>10</sup> O tema "Fundação Renova" contempla temáticas transversais à reparação e não associadas especificamente a atuação dos programas. Com destaque, o tema contempla assuntos relacionamentos ao uso das plataformas Renova, Atualização de Informações Pessoais, Informações para Declaração de Imposto de Renda, Ofícios, Jurídico e Ouvidoria.

**Gráfico 02. Demandas Coletivas Registradas (Acumulado)<sup>11</sup>**

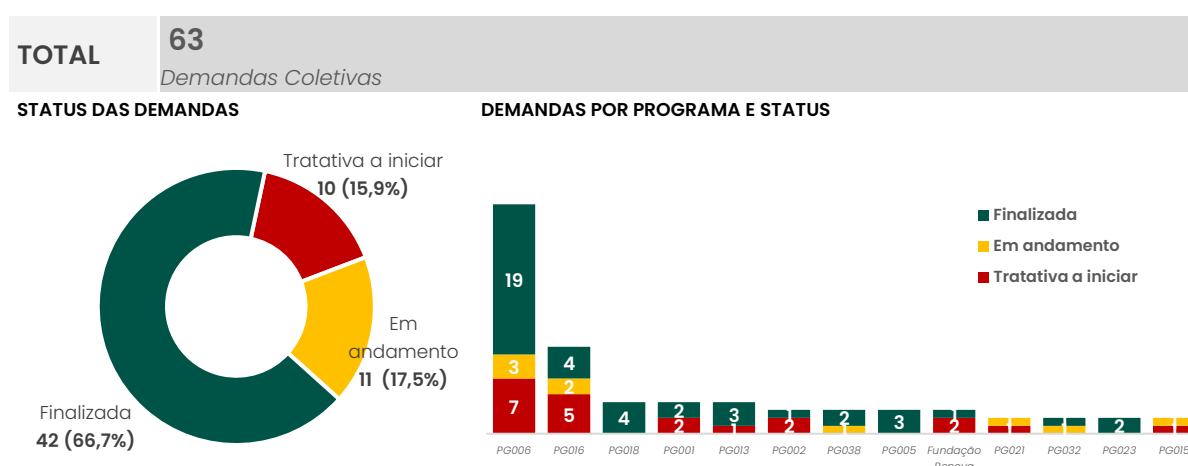

Foram registradas 63 Demandas Coletivas no microterritório MT04. Rio Casca e Adjacências, em que 11 permanecem em tratativa, 42 foram finalizadas e 10 estão a iniciar. Em relação aos programas, destaca-se que a maior parte das Demandas Coletivas estão vinculadas ao programa PG06. Diálogo e Participação Social.

### 03.6 ORGANIZAÇÃO DAS PESSOAS ATINGIDAS E PARTES INTERESSADAS

#### ATUALIZAÇÕES

O TAC Governança, instituído em Junho/2018, implementa mudanças no sistema de Governança previsto no TTAC em busca da garantia de Participação efetiva dos atingidos no processo de reparação e mecanismos de fiscalização e controle das ações de reparação.

**Em 30/11/22 a 4ª Vara de Justiça Federal determinou o início imediato da atuação das Assessorias Técnicas nos territórios, instituída pelo TAC Governança.**

No microterritório de Rio Casca e Adjacências, a Cáritas Diocesana de Itabira é a instituição responsável pelo assessoramento dos atingidos.

A partir de processo instituído pelo TAC Governança, foi formada uma Comissão Local específica para o microterritório de Rio Casca e Adjacências, no segundo semestre de 2018, após um conjunto de reuniões realizadas pelo Fundo Brasil de Direitos Humanos nos municípios. Em novembro deste mesmo ano, a Caritas Diocesana de Itabira foi escolhida pela população atingida do território como entidade que prestará assessoria técnica à população atingida da localidade.

No âmbito da 4ª Vara da Justiça Federal da 6ª Região, grupos sociais específicos do território demandaram o reconhecimento judicial para constituição de comissões de atingidos, como é o caso de Sem-Peixe e São José do Goiabal, já

<sup>11</sup> Em relação ao gráfico de “Demandas por Programas e Status” destacamos que o quantitativo não é necessariamente coincidente com o total de Demandas uma vez que uma demanda pode contar com mais de um programa vinculado à sua tratativa.

reconhecidos pela justiça como representantes dos atingidos para fins de decisão sobre o processo de cadastro e indenização. A decisão judicial que amplia o SIS a todos os municípios do TTAC também permitiu que atingidos de São Domingos do Prata, Raul Soares e Rio Casca demandassem ingresso no SIS. Vale destacar que, após a constituição das Comissões Locais com apoio das ATIs e decisão judicial, a comissão de atingidos acerca das temáticas de SI perderam sua representatividade legal.

A Fundação Renova também se relaciona de forma permanente com representantes de associações e outras entidades locais, com destaque para a Colônia de Pescadores de Rio Casca, Associação Educacional Amor Amor, a Associação comunitária de Firma Araújo, ambas de São José do Goiabal, a Associação Escola Família Agrícola de Camões,, o Conselho de Desenvolvimento Comunitário do Barbosa e o grupo Unidas pelo Sabor, em Sem-Peixe.

### 03.7 ANÁLISE DE CENÁRIO<sup>12</sup>

O mapeamento da Ambiência Social<sup>13</sup>, bem como o detalhamento dos principais pontos de destaque no cenário dos territórios são consolidados mensalmente através do **documento da Análise de Cenário**. O PAT é subsidiado pelo processo contínuo de análise de cenário, que municia as equipes com o entendimento das necessidades e expectativas apresentadas pelos públicos de relacionamento.

**Quadro 4. Matriz do Indicador Geral de Ambiência Social por município nos últimos 12 meses**

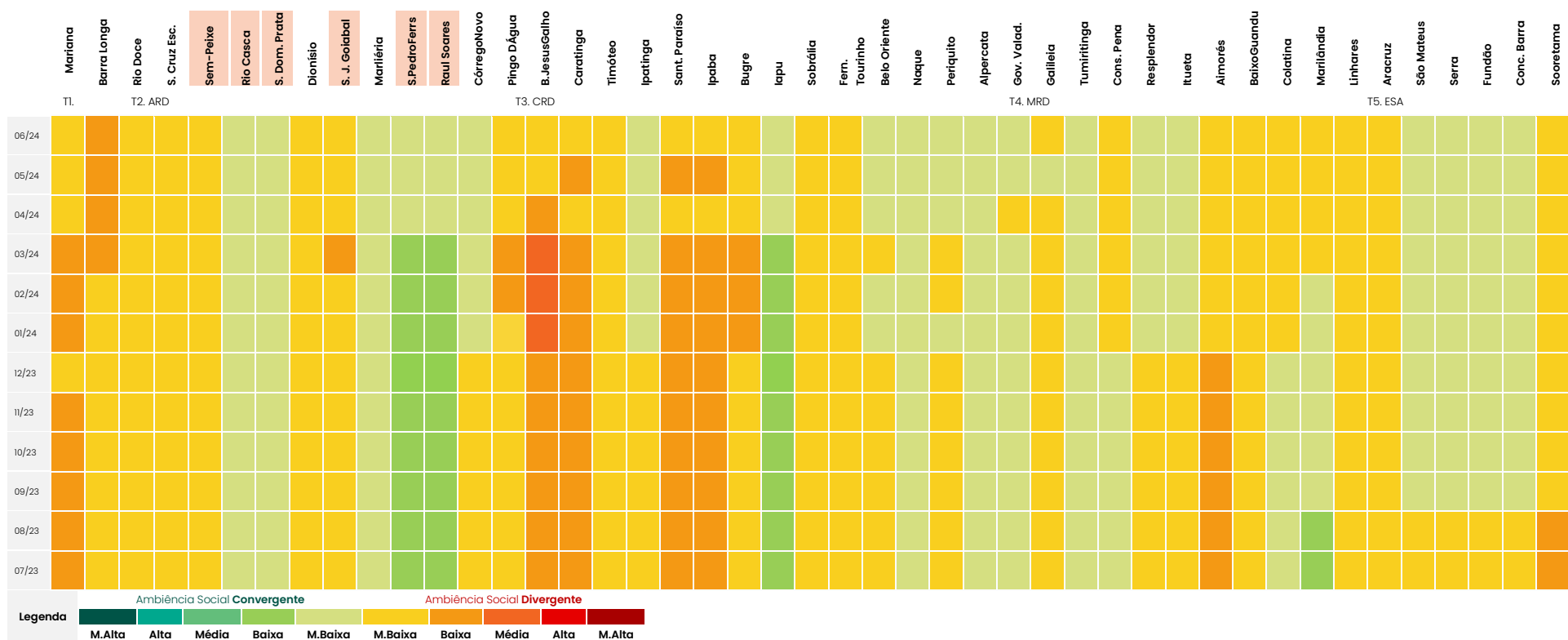

<sup>12</sup> A qualificação das informações da Análise de Cenário que subsidiam a construção do Planejamento Territorial atende a pontuações realizadas por meio da Nota Técnica CT-PDCS/CIF nº31/2022 e Deliberação CIF nº660, de 29 de março de 2023 que delibera sobre o Plano de Ação Territorial.

13 O indicador da Ambiência Social é definido pela Avaliação Geral da Ambiência, em termos de **Convergência** ou **Divergência** em relação às expectativas dos públicos sobre as ações de reparação, ponderado por uma medida de intensidade, que varia entre Muito Alta e Muito Baixa, que considera a generalidade da avaliação entre os públicos e a centralidade do tema na localidade. Os detalhes do cálculo do indicador são tratados em Nota Metodológica no documento da Análise de Cenário.

O Microterritório de Rio Casca e Adjacências conta com cenário preponderante de Divergência Muito Baixa nos municípios de Sem-Peixe e São Jose do Goiabal e Convergência Muito Baixa e Baixa nos municípios de Rio Casca, São Domingos do Prata, São Pedro dos Ferros e Raul Soares. Abaixo contemplamos a análise de Ambiência Social, por tema, do mês de junho/24: em geral, identifica-se a predominância de Convergência às expectativas da reparação em parte considerável dos temas da reparação, embora algumas localidades contem com cenários mais agravantes em relação ao tema de Indenização e AFE, como é o caso dos municípios de Rio Casca, São José do Goiabal, São Pedro dos Ferros e Sem-Peixe, com Divergência Muito Alta.

**Quadro 5. Análise de Ambiência Social por temática e por município no mês de Junho/24**

	CADASTRO INTEGRADO	INDENIZAÇÃO E AFE	ATIVIDADES AGROPECUÁRIAS	ATIV. AQUÍCOLAS E PESQUEIRAS	ECONOMIA E INOVAÇÃO	REPARAÇÃO AMBIENTAL	ABASTECIMENTO DE ÁGUA	REASSENT., MORADIA E INFRAEST.	PROTEÇÃO SOCIAL E SAÚDE	POVOS TRADICIONAIS	TURISMO, CULT., ESP. E LAZER
RIO CASCA	Divergência Baixa	Divergência Alta	Convergência Alta	Convergência Alta	Convergência Baixa	Divergência Muito Baixa	Convergência Muito Baixa	Não se aplica	Convergência Muito Baixa	Não se aplica	Convergência Baixa
RAUL SOARES	Convergência Muito Baixa	Divergência Muito Baixa	Convergência Muito Baixa	Convergência Muito Baixa	Convergência Muito Baixa	Convergência Muito Baixa	Convergência Muito Baixa	Não se aplica	Convergência Muito Baixa	Não se aplica	Convergência Muito Baixa
S. D. PRATA	Convergência Muito Baixa	Divergência Muito Baixa	Convergência Muito Baixa	Divergência Muito Baixa	Convergência Baixa	Divergência Muito Baixa	Convergência Muito Baixa	Não se aplica	Convergência Muito Baixa	Não se aplica	Convergência Muito Baixa
S. J. GOIABAL	Divergência Baixa	Divergência Alta	Convergência Muito Baixa	Divergência Muito Baixa	Convergência Alta	Divergência Muito Baixa	Divergência Baixa	Não se aplica	Divergência Muito Baixa	Não se aplica	Divergência Baixa
S. P. FERROS	Divergência Baixa	Divergência Alta	Convergência Muito Baixa	Convergência Muito Baixa	Convergência Muito Baixa	Convergência Muito Baixa	Convergência Muito Baixa	Não se aplica	Convergência Muito Baixa	Não se aplica	Convergência Muito Baixa
SEM-PEIXE	Divergência Baixa	Divergência Alta	Convergência Muito Baixa	Divergência Muito Baixa	Convergência Média	Divergência Muito Baixa	Divergência Muito Baixa	Não se aplica	Divergência Muito Baixa	Não se aplica	Convergência Baixa

Para qualificação mais aproximada dos pleitos, destacamos os principais pontos identificados na Análise de Cenário Territorial que apresentam convergências com os temas de Foco de Atuação do Plano de Ação Territorial desse microterritório:

**Quadro 6. Conteúdo de Destaques da Ambiência Social no microterritório no último semestre**

#### DESCRIÇÃO DO PONTO DE DESTAQUE DO CENÁRIO

1.	<p><b>[Retomada das Atividades Aquícolas e Pesqueiras]</b></p> <p>Registra-se melhoria da ambiência junto ao público de pescadores profissionais de Rio Casca, devido ao apoio e desenvolvimento de projetos de piscicultura em tanque-rede na Lagoa Grande por meio do Projeto Pescando Oportunidades ofertado pelo Programa de retomada das atividades aquícolas e Pesqueiras – PG016.</p>
2.	<p><b>[Meliponicultura]</b></p> <p>O desenvolvimento de projeto de Meliponicultura no município de Sem Peixe, por meio de parceria entre os Programas de Desenvolvimento e Diversificação Econômica (PG.018) e Programa de Fauna e Flora Terrestre, com a divulgação e seleção de</p>

participantes e planejamento das atividades de capacitações melhoraram a percepção acerca da atuação da Fundação Renova no território.

**3. [Cadastro e Processos Indenizatórios]**

Públicos solicitantes do cadastro Integrado, apresentam expectativas no que tange a conclusão das entrevistas do cadastro fase II e disponibilização do Laudo. Observa-se que nos municípios a recorrência de queixas de solicitantes não localizados pela equipe de Cadastro dado ao excesso de tentativas de contato sem sucesso, para agendamento das entrevistas. Houve ainda, dúvidas por partes dos públicos acerca do Registro Familiar realizado pelas equipes das ATIs, cadastro realizado por advogados, quanto ao seu vínculo com o cadastro, prazos e questões indenizatórias da Fundação Renova. Por sua vez, em relação aos processos indenizatórios e AFE, atingidos demandam por celeridade na análise de recursos no âmbito do SIS, bem como devolutiva, por parte da 4ª Vara da Justiça Federal, dos casos em análise e do pagamento de AFE e Lucro Cessante aos optantes do Novel.

**4. [Retomada das Atividades Agropecuárias]**

Identificou-se durante o semestre, junto aos produtores rurais, uma alteração na expectativa em relação a execução das atividades de Assistência Técnica e Extensão Rural devido a morosidade na retomada das atividades dos PTIP's. Vale destacar ainda, a implantação de duas unidades demonstrativas no âmbito do Programa de retomada das atividades agropecuárias – PG017, favorecendo uma boa ambiência nos municípios de Rio Casca e Sem Peixe.

**5. [Economia & Inovação]**

A execução de capacitações em São Domingos do Prata, Rio Casca, Sem Peixe, São José do Goiabal e o planejamento para Raul Soares e São Pedro dos Ferros, em parceria com o programa de estímulo a contratação local – PG020. Destaca-se também a alta adesão dos microempresários e microempreendedores individuais no Impulso rio Doce, que tem uma de suas bases em Rio Casca



## 04. PLANEJAMENTO DE AÇÕES

### *Focos de Atuação do PG06*

Considerando o entendimento do contexto expresso anteriormente e a necessária convergência entre a atuação da Fundação Renova às expectativas e necessidades da população atingida e demais partes interessadas, observadas as condições do TTAC, destacam-se 09 temas centrais para o trabalho de reparação, conforme apresentado abaixo:

Cabe lembrar que esses temas centrais foram identificados conforme o processo sumarizado pela Imagem 1 (Processo de Planejamento de Ações Territoriais) logo no início da seção 2 deste documento, que leva em consideração as pautas levantadas em Diálogos com Lideranças e Moradores bem como durante protestos, além da observação da Dinâmica Social dos territórios, levantamentos de Diálogos Coletivos e das Manifestações e Demandas Recebidas dos Públicos.

Destacamos que a atuação das equipes de Diálogo Social e Canais de Relacionamento não se limitam aos focos de atuação elencados abaixo, mas dizem respeito a focalização de frentes de trabalho nos territórios, conforme os inputs trabalhados na seção 03 “Ponto de Partida para o Planejamento de Ações”. Além disso, tais temáticas podem se adaptar ao contexto territorial que se modifica ao longo do período considerado.

1

*Foco de Atuação 1.*

#### **Recuperação Ambiental**

Promoção de informações acerca das ações de monitoramento qualitativo da água, bem como de outras ações desenvolvidas pela Fundação Renova no que condiz com a qualidade ambiental do ecossistema, tais como o fomento à recuperação de nascentes e revegetação de Áreas de Preservação Permanentes em localidades prioritárias.

**2** *Foco de Atuação 2.*

**Retomada das Atividades Agropecuárias**

Promoção de informações acerca da Implementação de ações para retomada das atividades agropecuárias nas localidades atingidas, especialmente no que se refere à implementação da Assistência Técnica e Extensão Rural (ATER) e à adequabilidade aos padrões de qualidade exigidos, das condições da água utilizada para dessedentação animal e a irrigação de produções agrícolas, visando mitigar a desconfiança do mercado consumidor em relação ao que é produzido ao longo das margens do rio Doce.

**3** *Foco de Atuação 3.*

**Soluções Indenizatórias**

Promoção de ações de divulgação ampla, entre os atingidos, das modalidades de reparação e auxílio financeiros vigentes, tais como PIM, AFE, Lucro Cessante e Sistema Indenizatório Simplificado, ressaltando a necessidade ou não de contratação de representantes e as etapas do processo de análise.

**4** *Foco de Atuação 4.*

**Biodiversidade**

Disponibilização de informações e Promoção de ações de engajamento sobre execução de atividades desenvolvidas no âmbito do Programa de Biodiversidade junto à meliponicultores do território

**5** *Foco de Atuação 5.*

**Saneamento**

Promoção de ações de disponibilização de informações e esclarecimentos sobre execução de atividades desenvolvidas no âmbito do Programa de Coleta e Tratamento de Esgoto e Destinação de Resíduos Sólidos.

**6** *Foco de Atuação 6.*

**Economia e Inovação e Editais**

Mobilização para participação nas ações promovidas pelos programas da área de Economia e Inovação que visam a recuperação de micro e pequenos negócios impactados, ações de fomento à contratação de mão de obra local e oferta de cursos gratuitos de capacitação profissional à população, bem como dos editais vinculados ao Programa de Turismo, Esporte, Cultura e Lazer.

**7** *Foco de Atuação 7*

**Centro De Informação Técnica (CIT)**

Promoção de ações de esclarecimento e divulgação sobre o Centro de Informação Técnica, ações de descentralização e itinerância e da plataforma interativa buscando ampliar o acesso às histórias do rio Doce e o trabalho de reparação da Fundação Renova

8

*Foco de Atuação 8.***Retomada das Atividades Aquícolas e Pesqueiras**

Implementação de soluções para possibilitar a retomada e/ou desenvolvimento de novas atividades produtivas e econômicas junto à população de pescadores atingidos, com foco na pesca

9

*Foco de Atuação 9***Canais de Relacionamento, Comunicação e Diálogo**

Reúne ações de relacionamento e manutenção da ambiência que buscam garantir o acesso à informação acerca da transversalidade da reparação do Rio Doce. Contempla ainda a promoção de ações para atendimento presencial e individualizado capaz de esclarecer dúvidas, registrar solicitações, sugestões, elogios e direcionar demandas para os programas e áreas da Fundação Renova, possibilitando a aproximação com as comunidades e a ampliação da capilaridade territorial.

## 04.1 ETAPA NECESSÁRIA: MOBILIZAÇÃO PARA AÇÕES DE DIÁLOGO<sup>14</sup>

O processo de mobilização consiste no **esforço para comunicar, convidar e buscar garantir a presença qualificada das partes interessadas em uma determinada ação**. Todas as ações previstas no Plano de Ação Territorial contam com o processo de mobilização qualificado e aderente aos focos de atuação. A mobilização é feita para o público prioritário que precisa ser convidado e engajado a participar das agendas previstas.

Esse esforço tem como objetivo:

1. **DISPONIBILIZAR E MULTIPLICAR INFORMAÇÕES:** levar ao conhecimento dos públicos informações sobre a realização de uma determinada ação, garantindo entendimento sobre o que será realizado, quando será realizado e quais os objetivos e resultados esperados.
2. **ENGAJAR OS PÚBLICOS NAS AÇÕES:** favorecer o entendimento, interesse e adesão dos públicos às ações, buscando garantir o amplo envolvimento nas atividades e, desse modo, permitir a adequada realização dos processos de participação e controle social.
3. **QUALIFICAR A PARTICIPAÇÃO:** permitir que os públicos participem de modo informado, conhecendo o objetivo das agendas, as pautas que serão abordadas e tendo acesso a informações que contribuam para sua atuação qualificada nos espaços dialogais.

O processo de mobilização pode ser sintetizado a partir do fluxograma abaixo:



<sup>14</sup> Seção incluída conforme Nota Técnica CT-PDCS/CIF nº31/2022 e Deliberação CIF nº660, de 29 de março de 2023, que delibera sobre o Plano de Ação Territorial, em atendimento ao ponto “I. apresentação e inclusão da proposta de normalização e de aperfeiçoamento dos processos de mobilização social, notadamente as medidas adotadas para que, na elaboração do PAT, sejam ouvidas as pessoas atingidas”.

## Foco de Atuação 1.

### RECUPERAÇÃO AMBIENTAL, QUALIDADE DA ÁGUA E DO PESCADO

#### OBJETIVOS DO FOCO DE ATUAÇÃO

- Divulgar, de forma ampla, as atividades da Fundação Renova relacionadas ao monitoramento e à recuperação da qualidade da água do Rio Doce.
- Apresentar aos pescadores profissionais e de subsistência e produtores rurais as ações desenvolvidas pela Fundação Renova relacionadas à qualidade da água e recuperação ambiental.
- Apresentar as ações da Fundação Renova relacionadas à qualidade da água e restauração vegetal.

## 1 ANÁLISE DO CONTEXTO

### A. Expectativas dos Públicos

- Maior celeridade no processo de retomada efetiva das atividades de pesca comercial nos locais que foram afetados pelo rompimento.
- Realização de estudos técnicos e disponibilização de informações sobre a qualidade da água e do pescado, com comprovação efetiva da retomada segura da pesca e do uso recreativo do rio.
- Solicitação de apoio e aprendizagem de formas para a recuperação de nascente nas comunidades.

### B. Principais Interlocutores

Institucionais	Comunitários
<ul style="list-style-type: none"><li>▪ Secretarias Municipais de Meio Ambiente;</li><li>▪ Comitê da Bacia Hidrográfica do Piranga.</li></ul>	<ul style="list-style-type: none"><li>▪ Comissão local de São José do Goiabal e Sem-Peixe;</li><li>▪ População atingida;</li><li>▪ Produtores rurais</li><li>▪ Associação dos Pescadores Profissionais de Rio Casca (ASPERC).</li></ul>

## 2 PROPOSTA DE AÇÕES DO PG06

### A. Ações de Relacionamento e Comunicação

#### AGENDA 1. RESTAURAÇÃO VEGETAL

*Descrição:* Ações de visita técnica com caráter informativo sobre as atividades da Fundação Renova voltadas à recuperação de nascentes e revegetação de áreas de preservação permanente realizadas na bacia hidrográfica do rio Doce.

Categoria	Ação	Status	Período	Público(s)
Participação e Controle Social	Vim Ver presencial com atingidos de Sem-Peixe	Realizada	Agosto/2024	Atingidos e Lideranças de Sem-Peixe
Participação e Controle Social	Vim Ver presencial com produtores rurais da região de Rio Casca e Adjacências	Realizada	Julho/2024	Produtores Rurais da região de Rio Casca e Adjacências

#### AGENDA 2. MONITORAMENTO QUALIQUANTITATIVO DA ÁGUA

*Descrição:* Ações de caráter informativo e de visita técnica sobre as atividades da Fundação Renova voltadas à qualidade da água e ao monitoramento realizado no rio Doce. As ações buscam esclarecer as etapas e formas do monitoramento, as informações que se obtêm a partir deste e a forma de acesso aos resultados.

Categoria	Ação	Status	Período	Público(s)
Participação e Controle Social	Diálogo Coletivo para apresentação dialógica do Programa de Monitoramento da Bacia do Rio Doce (PG 38) com moradores da comunidade da Biboca em São José do Goiabal	Previsto	Agosto a Dezembro/2024	Moradores e Lideranças Comunitários de São José do Goiabal

Participação e Controle Social	Visita Técnica com lideranças e moradores de São José do Goiabal ao Ponto de Monitoramento	Realizada	Julho/2024	lideranças e moradores de São José do Goiabal
--------------------------------	--	-----------	------------	---

## B. Articulações e Parcerias

Internas (Áreas/PGs Renova)	Externas (Ativos Sociais e Econômicos)
<ul style="list-style-type: none"> <li>Programa de Retomada das Atividades Aquícolas e Pesqueiras (PG16);</li> <li>Programa de Recuperação de Nascentes (PG27);</li> <li>Programa de Monitoramento da Bacia do Rio Doce (PG38);</li> <li>Uso Sustentável da Terra.</li> </ul>	<ul style="list-style-type: none"> <li>Associação de Pescadores Profissionais de Rio Casca (Asperc) – Rio Casca;</li> <li>Conselho Comunitário de Desenvolvimento do Barbosa – Sem-Peixe;</li> <li>Associação Escola Família Agrícola Camões (EFA) – Sem-Peixe;</li> <li>Escolas Municipais e Estaduais.</li> </ul>

## C. Narrativas e Mensagens-Chave

- Estudos detalhados foram contratados pela Fundação Renova para avaliar a qualidade e segurança no consumo do pescado, hortaliças, carne de criações, entre outros produtos derivados das regiões atingidas pelo rompimento da barragem de Fundão. Seus resultados trarão respostas e conclusões que ajudarão a restabelecer a confiança do mercado consumidor.
- A Fundação Renova realizou estudo que analisou os riscos do uso da água dos rios Gualaxo do Norte, do Carmo e Doce para a Saúde Humana (ARSH). Os resultados indicaram que não há restrições para o uso da água, desde que tratada, e que não há limite às atividades agropecuárias, de consumo de água.
- Não compete à Fundação Renova a definição dos pontos de monitoramentos do Rio Doce, os Comitês e órgãos responsáveis indicam os pontos.

## Foco de Atuação 2.

### RETOMADA DAS ATIVIDADES AGROPECUÁRIAS

#### OBJETIVOS DO FOCO DE ATUAÇÃO

- Informar os públicos de interesse sobre a entrada da Assistência Técnica e Extensão Rural (Ater) no território e suas oportunidades.
- Favorecer ambiente que fomente o planejamento participativo junto aos atingidos para implementação da Assessoria Técnica e Extensão Rural (Ater), realizada em parceria com a Fundação Renova.
- Fomentar e implementar formas de controle social da Assistência Técnica e Extensão Rural (Ater) no território.
- Engajar produtores rurais no desenvolvimento e implementação de Unidades Demonstrativas de produção agropecuária no território.

#### 1 ANÁLISE DO CONTEXTO

##### A. Expectativas dos Públicos

- Realização de estudos que atestem a qualidade da água e do solo em regiões do território afetadas pelo rejeito e/ou que fazem uso de água do rio Doce e seus afluentes para irrigação e dessedentação animal.
- Recuperação da confiança do mercado consumidor quanto à qualidade dos produtos agropecuários comercializados por produtores rurais da região, bem como a viabilização de escoamento de produção local.
  - Implementação da Assistência Técnica e Extensão Rural (Ater) em Rio Casca e Sem-Peixe.
- Apoio ao desenvolvimento de quintais produtivos em Messias Gomes (São José do Goiabal).

##### B. Principais Interlocutores

Institucionais	Comunitários
<ul style="list-style-type: none"><li>▪ Empresa de Assistência Técnica e Extensão Rural do Estado Minas Gerais (Emater);</li><li>▪ Secretarias Municipais de Agricultura.</li></ul>	<ul style="list-style-type: none"><li>▪ Produtores rurais atingidos;</li><li>▪ Moradores das comunidades atingidas.</li></ul>

#### 2 PROPOSTA DE AÇÕES DO PG06

##### A. Ações de Relacionamento e Comunicação

###### AGENDA 1. UNIDADES DEMONSTRATIVAS

*Descrição:* Engajar produtores rurais no desenvolvimento e implementação de Unidades Demonstrativas de produção agropecuária em Sem Peixe e Rio Casca, bem como *por meio de escuta qualificada, identificar a satisfação de produtores rurais atendidos com as ações coletivas em torno das Unidades Demonstrativas.*

Categoria	Ação	Status	Período	Público(s)
Outras Ações de Diálogo Social	Acompanhamento Técnico e Diálogo individualizado com produtor rural selecionado para recebimento de Unidade Demonstrativa de Sem Peixe e Rio Casca	Realizada	Fevereiro a Abril/2024	Produtor rural de Sem-Peixe e Rio Casca
Outras Ações de Diálogo Social	Acompanhamento Técnico e Diálogo individualizado com produtor rural selecionado para recebimento de Unidade Demonstrativa de Sem Peixe e Rio Casca	Prevista	Julho a Dezembro/2024	Produtor rural de Sem-Peixe e Rio Casca

###### AGENDA 2. ASSISTÊNCIA TÉCNICA E EXTENSÃO RURAL

*Descrição:* Apoio a adesão e implementação das ações da Assistência Técnica e Extensão Rural (ATER).

Categoria	Ação	Status	Período	Público(s)
Participação e Controle Social	Diálogo Individualizados com produtores rurais de Sem Peixe acerca das ações de assistência técnica (ATER)	Realizada	Janeiro/2024	Produtores rurais de Sem-Peixe

##### B. Articulações e Parcerias

Internas (Áreas/PGs Renova)	Externas (Ativos Sociais e Econômicos)
<ul style="list-style-type: none"><li>▪ Programa de Monitoramento da Bacia do Rio Doce (PG38);</li></ul>	<ul style="list-style-type: none"><li>▪ Associação Escola Família Agrícola de Camões (Sem-Peixe);</li></ul>

- Programa de Retomada das Atividades Agropecuárias (PG17);
- Programa de Manejo de Rejeitos (PG23);
- Uso Sustentável da Terra (UST);
- Frente de Economia e Inovação.
- Sindicato dos Trabalhadores Rurais de São José do Goiabai;
- Associação dos Produtores de Leite de Rio Casca;
- Sindicato dos Produtores Rurais de Rio Casca;
- Sindicato dos Trabalhadores Rurais Assalariados e Agricultores Familiares de Sem-Peixe.

### C. Narrativas e Mensagens-Chave

#### DIVULGAÇÃO DOS RESULTADOS QUALIDADE DA ÁGUA DO RIO DOCE:

- *“A Fundação Renova monitora a qualidade da água constantemente por meio de um Programa de Monitoramento Quali-Quantitativo Sistemático de Água e Sedimento (PMQQS) e (...) os resultados do monitoramento da água na bacia do rio Doce estão disponíveis para consulta no portal Monitoramento Rio Doce. Para divulgar os dados levantados pelo monitoramento, foi criado o Boletim das Águas. O material traz informações sobre a qualidade da água bruta (sem tratamento), níveis de metais encontrados e índices técnicos, entre outros dados, em formato mensal e trimestral.*

#### ASSISTÊNCIA TÉCNICA E EXTENSÃO RURAL:

- *“As ações reparatórias de Assistência Técnica e Extensão Rural (Ater) darão suporte ao processo de retomada das atividades agropecuárias e à readaptação ambiental nas propriedades rurais impactadas, além da aplicação de práticas sustentáveis de produção e formas de conservação de solo e água. As instituições selecionadas deverão realizar as atividades de Ater com o atendimento previsto de 48h/ano de atividades individuais e 16h/ano de atividades coletivas a cada família e suas respectivas propriedades, considerando aspectos sociais, econômicos e ambientais para retomada plena das atividades agropecuárias”.*

## Foco de Atuação 3.

### SOLUÇÕES INDENIZATÓRIAS

#### OBJETIVOS DO FOCO DE ATUAÇÃO

- Dar ampla divulgação sobre o processo indenizatório e afins, para conhecimento de moradores das comunidades atingidas.
- Esclarecer dúvidas e garantir informações sobre o funcionamento do Portal do Advogado junto a representantes dos atingidos.
- Realizar análises e o célere encaminhamento de demandas individuais apresentadas à Fundação Renova.
- Apoio à equipe CIA móvel na identificação de demandas individuais, acolhimento de manifestações e articulação conjunta com os Programas Cadastro (PG001), Indenização Mediada (PG002) e Auxílio Financeiro Emergencial (PG021) para tratativa e finalização de manifestações.

#### 1 ANÁLISE DO CONTEXTO

##### A. Expectativas dos Públicos

- Reconhecimento de danos para categorias de difícil comprovação (areeiros, lavadeiras, trabalhadores informais etc.).
- Maior facilidade para comprovação dos danos alegados pelas populações que pleiteiam reparação.
- Possibilidade de encerramento do processo indenizatório com recebimento dos valores pelos danos sofridos.
- Pagamento de Auxílio Financeiro Emergencial (AFE) para todos.
- Pagamento de AFE e Lucro Cessante aos atingidos aderentes ao SIS.

##### B. Principais Interlocutores

Institucionais	Comunitários
<ul style="list-style-type: none"> <li>▪ Ouvidoria da Fundação Renova;</li> <li>▪ GSI;</li> <li>▪ Programa Comunicação, Participação, Diálogo e Controle Social (PG06);</li> <li>▪ Programa Cadastro Integrado;</li> <li>▪ Programa de Indenização Mediada;</li> </ul> <p>Programa de Auxílio Financeiro Emergencial (PG21).</p>	<ul style="list-style-type: none"> <li>▪ Comissões de Atingidos de Rio Casca, Sem-Peixe e São José do Goiabal;</li> <li>▪ Moradores e atingidos do Microterritório de Rio Casca e Adj.</li> </ul>

#### 2 PROPOSTA DE AÇÕES DO PG06

##### A. Ações de Relacionamento e Comunicação

##### AGENDA 1. INFORMAÇÕES SOBRE O SISTEMA INDENIZATÓRIO

*Descrição:* Garantir acesso a informações sobre o Sistema Indenizatório e demais decisões da 12ª Vara de Justiça Federal sobre o tema entre os moradores dos municípios atingidos.

Categoria	Ação	Status	Período	Público(s)
Participação e Controle Social	Diálogo coletivo para apresentação e esclarecimento de dúvidas sobre questões indenizatórias e portal da transparência para ativos sociais, lideranças e moradores de São José do Goiabal	Reagendada	Julho a Setembro/2024	Ativos sociais, lideranças e moradores de São José do Goiabal
Comunicação com Território	Envio de pílulas para moradores das comunidades atingidas do microterritório de Rio Casca e Adjacências, para esclarecimentos sobre o pagamento do Lucro Cessante referente ao período de 2023	Realizada	Fevereiro a Março/2024	Elegíveis ao Lucro Cessante de Rio Casca e Adjacências
Comunicação com Território	Comunicação estratégica com envio de informações relacionadas ao informe de rendimento 2023	Realizada	Fevereiro a Março/2024	Moradores e lideranças de

## B. Articulações e Parcerias

Internas (Áreas/PGs Renova)	Externas (Ativos Sociais e Econômicos)
<ul style="list-style-type: none"> <li>▪ GIS;</li> <li>▪ Jurídico Fundação Renova;</li> <li>▪ Ouvidoria da Fundação Renova;</li> <li>▪ Programa Comunicação, Participação, Diálogo e Controle Social (PG06);</li> <li>▪ Programa de Cadastro Integrado;</li> <li>▪ Programa de Indenização Mediada;</li> <li>▪ Programa de Auxílio Financeiro Emergencial (PG21).</li> </ul>	<ul style="list-style-type: none"> <li>▪ Comissões de atingidos dos municípios do microterritório de Rio Casca e Adj.</li> <li>▪ Lideranças Locais e moradores dos municípios do microterritório de Rio Casca e Adj.</li> </ul>

## C. Narrativas e Mensagens-Chave

### QUITAÇÃO DEFINITIVA:

- *O novo sistema indenizatório exige a outorga de quitação definitiva e específica em relação ao(s) dano(s) indenizado(s).*

### MATRIZ DE DANOS DEFINIDOS JUDICIALMENTE:

- *O novo sistema indenizatório foi instituído pela sentença proferida pela 12ª Vara Federal Cível e Agrária da Seção Judiciária de Minas Gerais, nos autos de ações movidas por Comissões de Atingidos. A sentença exigiu que fosse criada uma plataforma online para acesso a esse novo sistema indenizatório e o conjunto de danos é definido judicialmente.*

### LIBERDADE DE ESCOLHA DO ATINGIDO E DA COMUNIDADE PARA ADESÃO:

- *Os requerentes – amparados no princípio da autonomia da vontade – poderão livremente decidir por ingressar ou não no novo sistema indenizatório. Os requerentes podem optar pelo Programa de Indenização Mediada, ajuizar ação individual perante a Comarca local ou ingressar no novo sistema indenizatório.*

### NECESSIDADE DE REPRESENTANTE LEGAL PARA ADERIR:

- *Para acessar o Sistema Indenizatório Simplificado o requerente precisa ser representado por advogado regularmente inscrito na Ordem dos Advogados do Brasil ou defensor público. A Fundação Renova não interfere nas negociações entre advogados e seus clientes.*

### FACILITAÇÃO DA ADESÃO PARA GRUPOS INFORMAIS:

- *O Sistema Indenizatório Simplificado foi implementado pela Fundação Renova em agosto de 2020, a partir de uma decisão judicial para tratar os casos de difícil comprovação dos danos causados pelo rompimento da barragem de Fundão.*

### ADESÃO AO SISTEMA INDENIZATÓRIO SIMPLIFICADO COM MAIS DE UM DANO NO CADASTRO:

- *No caso de mais de um dano, como o novo sistema pressupõe quitação de todos eles, a proposta somente será apresentada quando as informações sobre todos os danos forem preenchidas e todos os documentos enviados.*

## Foco de Atuação 4.

### BIODIVERSIDADE

#### OBJETIVOS DO FOCO DE ATUAÇÃO

- O foco de atuação visa elucidar e acompanhar a implantação de projeto de Meliponicultura no município de Sem Peixe, por meio de parceria entre os Programas de Desenvolvimento e Diversificação Econômica (PG.018) e Programa de Fauna e Flora Terrestre. O foco prevê também a apresentação de demais projetos desenvolvidos pela área de Biodiversidade da Fundação Renova, como monitoramentos de Fauna e Flora terrestre e aquática.

#### 1 ANÁLISE DO CONTEXTO

##### A. Expectativas dos Públicos

- Diversificação Econômica com a introdução da meliponicultura no grupo familiar;
- Geração de renda com a produção de mel e meliprodutos;
- Conhecimento das ações da Fundação Renova em relação aos monitoramentos desenvolvidos pela Fundação Renova.

##### B. Principais Interlocutores

Institucionais	Comunitários
<ul style="list-style-type: none"><li>▪ Secretaria Municipal de Agricultura e Meio Ambiente</li></ul>	<ul style="list-style-type: none"><li>▪ Escola Família Agrícola de Camões;</li><li>▪ Lideranças Comunitárias</li><li>▪ Moradores de Sem Peixe;</li></ul>

#### 2 PROPOSTA DE AÇÕES DO PG06

##### A. Ações de Relacionamento e Comunicação

###### AGENDA 1. APOIO AO PROJETO DE MELIPONICULTURA

*Descrição:* Prevê mobilizar, engajar e acompanhar a implantação de projeto de Meliponicultura no município de Sem Peixe, por meio de parceria entre os Programas de Desenvolvimento e Diversificação Econômica (PG.018) e Programa de Fauna e Flora Terrestre

Categoria	Ação	Status	Período	Público(s)
Participação e Controle Social	Diálogo coletivo de apresentação do Projeto de Meliponicultura para moradores e meliponicultores de Sem Peixe	Realizada	Abril/2024	Moradores e Meliponicultores de Sem Peixe
Participação e Controle Social	Acompanhamento Técnico e Diálogo individualizado com meliponicultores de Sem Peixe	Realizada	Abril/2024	Meliponicultores de Sem Peixe
Participação e Controle Social	Acompanhamento Técnico e Diálogo individualizado com meliponicultores de Sem Peixe	Prevista	Julho a Dezembro/2024	Meliponicultores de Sem Peixe

##### B. Articulações e Parcerias

Internas (Áreas/PGs Renova)	Externas (Ativos Sociais e Econômicos)
<ul style="list-style-type: none"><li>▪ Biodiversidade</li><li>▪ Economia e Inovação</li></ul>	<ul style="list-style-type: none"><li>▪ Escola Família Agrícola de Camões</li></ul>

##### C. Narrativas e Mensagens-Chave

- Em elaboração

## Foco de Atuação 5.

### SANEAMENTO

#### OBJETIVOS DO FOCO DE ATUAÇÃO

- Disponibilizar informações no âmbito das ações desenvolvidas pelo programa de Coleta e Tratamento de Esgoto de destinação de resíduos sólidos. (PG 31) e programa de Melhoria do Sistema de Abastecimento de Água (PG 32).
- Promover ações de relacionamento individuais e/ou coletivas para engajamento dos diversos públicos nas entregas realizadas pelo programa.

#### 1 ANÁLISE DO CONTEXTO

##### A. Expectativas dos Públicos

- Acesso à informação sobre ações de esgotamento sanitário e resíduos sólidos.
- Disponibilização sobre informações dos recursos transferidos pela Fundação Renova aos municípios.

##### B. Principais Interlocutores

Institucionais	Comunitários
<ul style="list-style-type: none"><li>Prefeituras Municipais</li></ul>	<ul style="list-style-type: none"><li>Lideranças locais e moradores</li><li>Ativos locais</li><li>Membros das comissões locais de atingidos</li></ul>

#### 2 PROPOSTA DE AÇÕES DO PG06

##### A. Ações de Relacionamento e Comunicação

###### AGENDA 1. ABASTECIMENTO DE ÁGUA

*Descrição:* Promover a escuta e esclarecimento de dúvidas quanto a melhoria dos sistemas de abastecimento e tratamento de água junto à população local bem como apresentar e esclarecer sobre ações de monitoramento da Bacia do rio Doce.

Categoria	Ação	Status	Período	Público(s)
Relacionamento com Stakeholders	Diálogo Individualizado acerca do abastecimento de água em municípios do território de Rio Casca	Prevista	Julho a Dezembro/2024	Moradores e lideranças do território de Rio Casca e Adj

###### AGENDA 2. ESGOTAMENTO SANITÁRIO

*Descrição:* Realização de ações coletivas e/ou individuais para disponibilizar informações sobre esgotamento sanitário e resíduos sólidos bem como dos repasses financeiros realizados pela Fundação Renova as municipalidades acerca da temática.

Categoria	Ação	Status	Período	Público(s)
Relacionamento com Stakeholders	Diálogo Individualizado acerca do esgotamento sanitário em municípios do território de Rio Casca e Adj.	Prevista	Julho a Dezembro/2024	Moradores e lideranças do território de Rio Casca e Adj

##### B. Articulações e Parcerias

Internas (Áreas/PGs Renova)	Externas (Ativos Sociais e Econômicos)
<ul style="list-style-type: none"><li>Programa de Coleta e Tratamento de Esgoto e Destinação de Resíduos Sólidos (PG31)</li><li>Programa de Melhoria do Abastecimento de Água (PG 32);</li><li>RI</li><li>Comunicação Interna</li></ul>	<ul style="list-style-type: none"><li>Ativos Locais</li><li>Lideranças e moradores</li></ul>

##### C. Narrativas e Mensagens-Chave

- O programa de Coleta e Tratamento de Esgoto e Resíduos Sólidos, disponibiliza recursos para custeio na elaboração de planos básicos de saneamento básico, elaboração de projetos de sistema de esgotamento

sanitário, implementação de obras de coleta e tratamento de esgotos, erradicação de lixões e implantação de aterros sanitários regionais.

## Foco de Atuação 6.

## ECONOMIA E INOVAÇÃO E EDITAIS

### OBJETIVOS DO FOCO DE ATUAÇÃO

- Divulgar amplamente as ações do Recoloca Rio Doce no território.
- Promover ações em conjunto com a Frente de Economia e Inovação para o fomento dos Comércios Locais.
- Promover ações com empreendedores locais para qualificação e ampliação da oferta de produtos e serviços.
- Divulgar e engajar proponentes de projetos no Edital Doce.

### 1 ANÁLISE DO CONTEXTO

#### A. Expectativas dos Públicos

- Qualificação profissional dos atingidos pelo rompimento da Barragem de Fundão.
- Viabilizar acesso às vagas de emprego ofertadas por empresas da região.
- Promover ações com empreendedores locais para qualificar e ampliar a oferta de produtos e serviços.

#### B. Principais Interlocutores

Institucionais	Comunitários
<ul style="list-style-type: none"> <li>▪ Prefeituras Municipais;</li> <li>▪ Senai.</li> </ul>	<ul style="list-style-type: none"> <li>▪ Lideranças comunitárias de São José do Goiabal, Sem-Peixe e Rio Casca;</li> <li>▪ Comissões de Atingidos de São José do Goiabal, Sem-Peixe e Rio Casca;</li> <li>▪ Moradores locais de São José do Goiabal, Sem-Peixe, Raul Soares, São Pedro dos Ferros, São Domingos do Prata e Rio Casca.</li> </ul>

### 2 PROPOSTA DE AÇÕES DO PG06

#### A. Ações de Relacionamento e Comunicação

#### AGENDA 1. SENSIBILIZAÇÃO E ORIENTAÇÃO PARA ELABORAÇÃO DE PROJETOS

*Descrição:* Realização de ações com foco no engajamento, divulgação e orientação na elaboração de projetos com vistas a participação de editais em andamento nos territórios.

Categoria	Ação	Status	Período	Público(s)
Participação e Controle Social	Visita técnica de intercâmbio com proponentes de projetos do Território de Rio Casca e Adjacências	Realizada	Junho/2024	Proponentes de Projetos de Território de Rio Casca e Adjacências.
Participação e Controle Social	Visita Técnica com lideranças femininas proponentes de projetos do território da Calha	Realizada	Março/2024	Lideranças femininas do território da Calha
Outras Ações de Diálogo Social	Diálogo Coletivo para sensibilização e orientação para elaboração de projetos em São Jose do Goiabal, sede	Realizada	Julho/2024	Lideranças e proponentes de projeto de São José do Goiabal e entorno
Outras Ações de Diálogo Social	Diálogo Coletivo para sensibilização e orientação para elaboração de projetos em Rio Casca, sede	Realizada	Julho/2024	Lideranças e proponentes de projeto de Rio Casca e entorno

**AGENDA 2. APOIO AO PROJETO IMPULSO RIO DOCE**

*Descrição:* Apoio, acompanhamento e divulgação de ações vinculadas ao desenvolvimento da transformação digital de microempreendedores por meio do Projeto Impulso Rio Doce no território.

Categoria	Ação	Status	Período	Público(s)
Participação e Controle Social	Agenda Coletiva para apresentação do projeto Impulso rio Doce em São José do Goiabal	Realizada	Junho/2024	Moradores, comerciantes e lideranças do território de São José do Goiabal e entorno
Participação e Controle Social	Diálogo Individualizado com lideranças do território de Rio Casca e Adj para apresentação do Projeto Impulso rio Doce	Realizada	Junho/2024	Lideranças do território de Rio Casca e Adj
Comunicação com Território	Distribuição de material impresso em áreas comerciais do território de Rio Casca e Adj. e envio de pílulas informativas pelo Whatsapp	Realizada	Junho/2024	Comerciantes e transeuntes de Rio Casca e Adj

**AGENDA 3. APOIO AO EDITAL DOCE**

*Descrição:* Ações de apoio no engajamento, acompanhamento, divulgação e participação de comunitários do território no Edital Doce.

Categoria	Ação	Status	Período	Público(s)
Comunicação com Território	Ações de divulgação do IV Edital Doce no território de Rio Casca e Adj.	Prevista	Agosto a Dezembro/2024	Proponentes de projetos, lideranças e Moradores do Microterritório de Rio Casca e Adj.
Relacionamento com Stakeholders	Diálogos individualizados acerca do IV Edital Doce no território de Rio Casca e Adj.	Prevista	Agosto a Dezembro/2024	Proponentes de projetos, lideranças e Moradores do Microterritório de Rio Casca e Adj.

**AGENDA 4. APOIO AO COOPERATIVISMO E ASSOCIATIVISMO**

*Descrição:* Ações voltadas para apoio, mobilização, fortalecimento e participação no edital de apoio ao cooperativismo e associativismo.

Categoria	Ação	Status	Período	Público(s)
Comunicação com Território	Ações de divulgação do Edital de Cooperativismo e Associativismo no território de Rio Casca	Prevista	Agosto a Dezembro/2024	Moradores e lideranças do território de Rio Casca e Adj

**AGENDA 5. AÇÕES DE QUALIFICAÇÃO PROFISSIONAL**

*Descrição:* Ampliar a comunicação, mobilização e engajamento dos públicos para participação em cursos de capacitação e aperfeiçoamento profissional.

Categoria	Ação	Status	Período	Público(s)
Comunicação com Território	Convite e disponibilização de informação acerca dos cursos de qualificação promovidos pelo Fundação Renova sendo realizados no território de Rio Casca e Adj.	Em andamento	Maio a Dezembro/2024	Lideranças, moradores do território de Rio Casca e Adj

**AGENDA 6. DIVULGAÇÃO MULTIPLICA RIO DOCE**

*Descrição:* Realização de ações de divulgação e apresentação do Projeto Multiplica Rio Doce, que prevê apoio técnico e financeiro no desenvolvimento de projetos.

Categoria	Ação	Status	Período	Público(s)
Comunicação com Território	Divulgação da lista final de aprovados do Edital Multiplica Rio Doce, com os aprovados do microterritório de Rio Casca e Adj.	Realizada	Maio/2024	Lideranças e moradores de Sem-Peixe

## B. Articulações e Parcerias

Internas (Áreas/PGs Renova)	Externas (Ativos Sociais e Econômicos)
<ul style="list-style-type: none"> <li>▪ Frente de Economia e Inovação;</li> <li>▪ Programa de promoção a inovação (PG 15)</li> <li>▪ Programa de Turismo, esporte, cultura e Lazer (PG 013).</li> </ul>	<ul style="list-style-type: none"> <li>▪ Lideranças Sociais;</li> <li>▪ Comissões de Atingidos;</li> <li>▪ Unidas pelo Sabor;</li> <li>▪ Escola Família Agrícola Camões;</li> <li>▪ Conselho Comunitário do Barbosa.</li> </ul>

## C. Narrativas e Mensagens-Chave

### COMPENSAÇÃO DE DANOS:

- *"A frente de Economia e Inovação, busca implementar estratégias para o desenvolvimento de outras atividades econômicas na região, estimulando o surgimento de novas indústrias na região, baseada em alternativas tecnológicas de base sustentável e capaz de promover uma maior integração produtiva da população".*
- *"Como forma de compensação de Danos, a Fundação Renova possui a frente de Economia e Inovação, que tem como objetivos executar diversas ações em apoio aos atingidos, empreendedores e comerciantes de cidades impactadas, com foco em geração de renda para este público e no suporte aos empreendedores locais."*

Foco de Atuação 7.

CENTRO DE INFORMAÇÃO TÉCNICA (CIT)

OBJETIVOS DO FOCO DE ATUAÇÃO

- Apresentar para o público das comunidades atingidas de Rio Casca e adjacências as ações de descentralização e itinerância do Centro de Informação Técnica (CIT)
- Auxiliar na mobilização de lideranças potenciais para contribuir com a construção das oficinas e acervo do CIT.

1 ANÁLISE DO CONTEXTO

A. Expectativas dos Públicos

- Expectativa em relação à participação de oficinas de videomapeamento e gravação de depoimentos por parte de lideranças, dando continuidade à construção do acervo.

B. Principais Interlocutores

Institucionais	Comunitários
<ul style="list-style-type: none"><li>▪ Não aplicado</li></ul>	<ul style="list-style-type: none"><li>▪ Lideranças comunitárias e moradores do território de Rio Casca e Adjacências.</li></ul>

2 PROPOSTA DE AÇÕES DO PG06

A. Ações de Relacionamento e Comunicação

AGENDA 1. AÇÕES DE ITINERÂNCIA

*Descrição:* Apoiar na mobilização e realização de oficinas e gravação de depoimentos de lideranças do território da Calha para compor o acervo de memórias do CIT.

Categoria	Ação	Status	Período	Público(s)
Participação e Controle Social	Apoio na realização da oficina de vídeo cartografia com pescadores profissionais de Rio Casca	Realizada	Abril/2024	Pescadores profissionais de Rio Casca
Participação e Controle Social	Mobilização para coleta de depoimentos com moradores de Rio Casca e Adjacências	Realizada	Abril/2024	Moradores de Rio Casca e Adjacências

B. Articulações e Parcerias

Internas (Áreas/PGs Renova)	Externas (Ativos Sociais e Econômicos)
<ul style="list-style-type: none"><li>▪ Programa de Informação para a População (PG035)</li><li>▪ Área de Comunicação</li></ul>	<ul style="list-style-type: none"><li>▪ Não aplicável.</li></ul>

C. Narrativas e Mensagens-Chave

O Centro de Informações Técnicas – CIT é responsável por reunir, organizar, consolidar e disponibilizar de modo descentralizado e acessível, um acervo digital colaborativo sobre o rompimento da barragem de Fundão e por meio das ações de descentralização e itinerância visa expandir sua atuação para todos os territórios

## Foco de Atuação 8.

### RETOMADA DAS ATIVIDADES AQUÍCOLAS E PESQUEIRAS

#### OBJETIVOS DO FOCO DE ATUAÇÃO

- Apoio à mobilização, divulgação e esclarecimento aos projetos de capacitação por meio da oferta de cursos de qualificação (Renovando Oportunidades).
- Apoio à mobilização, divulgação e esclarecimento das ações de assistência técnica voltadas à Retomada das Atividades Aquícolas e Pesqueiras

#### 1 ANÁLISE DO CONTEXTO

##### A. Expectativas dos Públicos

- Ações para retomada efetiva e segura das atividades aquícolas e pesqueiras no rio Doce.
- Ações de desenvolvimento e implantação de projetos de piscicultura.
- Ações de assistência técnica e capacitações voltadas à piscicultura e ações de geração de renda.

##### B. Principais Interlocutores

Institucionais	Comunitários
<ul style="list-style-type: none"> <li>▪ Secretarias Municipais de Rio Casca.</li> </ul>	<ul style="list-style-type: none"> <li>▪ Lideranças Sociais e pescadores profissionais;</li> <li>▪ Comissões locais de representação dos atingidos</li> </ul>

#### 2 PROPOSTA DE AÇÕES DO PG06

##### A. Ações de Relacionamento e Comunicação

##### AGENDA 1. APOIO AO PROJETO DE RETOMADAS DE ATIVIDADES AQUÍCOLAS E PESQUEIRAS

*Descrição:* Acompanhamento e divulgação das ações estratégicas voltada à retomada das atividades aquícolas e pesqueiras desenvolvidas no Território

Categoria	Ação	Status	Período	Público(s)
Participação e Controle Social	Agenda Coletiva com pescadores profissionais de Rio Casca para apresentação do Projeto Renovando oportunidades	Realizada	Fevereiro/2024	Pescadores profissionais de Rio Casca
Participação e Controle Social	Agenda Coletiva com pescadores profissionais de Rio Casca para apresentação do Projeto Renovando oportunidades e continuidades das ações do Projeto Pescando Oportunidades	Realizada	Janeiro/2024	Pescadores profissionais de Rio Casca
Participação e Controle Social	Diálogo individualizado com advogados da colônia de pescadores de Rio Casca acerca do projeto Pescando oportunidades	Realizada	Janeiro/2024	Advogados da colônia de pescadores de Rio Casca
Participação e Controle Social	Agenda Coletiva com pescadores profissionais de Rio Casca para continuidade do Projeto Pescando oportunidades	Realizada	Junho/2024	Pescadores profissionais de Rio Casca
Participação e Controle Social	Visita Técnica com pescadores profissionais de Rio Casca participantes do projeto de piscicultura em tanque rede	Realizada	Agosto/2024	Pescadores profissionais de Rio Casca

##### B. Articulações e Parcerias

Internas (Áreas/PGs Renova)	Externas (Ativos Sociais e Econômicos)
<ul style="list-style-type: none"> <li>▪ Programa de Retomada as Atividades Aquícolas e Pesqueiras (PGI6).</li> </ul>	<ul style="list-style-type: none"> <li>▪ Colônia de Pescadores de Rio Casca.</li> <li>▪ Associação Comercial e Industrial de Rio Casca – ACIRC</li> </ul>

##### C. Narrativas e Mensagens-Chave

QUALIDADE DA ÁGUA E DO PESCADO DO RIO DOCE:

- *“A Fundação Renova atua para recompor as condições socioeconômicas e ambientais de retomada das atividades aquícolas e pesqueiras. No contexto atual, a pesca de espécies exóticas está liberada em Minas Gerais. A captura das espécies nativas está proibida no trecho do rio Doce em Minas Gerais e em algumas lagoas naturais do estado como forma de assegurar o repovoamento de espécies nativas. A medida foi aplicada pelo Instituto Estadual de Florestas (IEF). A liberação da atividade depende da avaliação de órgãos ligados ao Ministério do Meio Ambiente, Agência Nacional de Vigilância Sanitária (Anvisa) e reguladores em âmbito estadual. Após a superação das restrições de pesca na bacia, um dos principais desafios será restabelecer a confiança do mercado e do consumidor. A Fundação Renova trabalha para que seja atestada a qualidade do pescado”.*

#### *PARTICIPAÇÃO NO PROJETO DE ASSISTÊNCIA TÉCNICA*

- *A adesão no projeto de assistência técnica a pescadores profissionais não implica na suspensão dos benefícios já recebidos e ou solicitados pelos pescadores no âmbito das questões indenizatórias.*

## Foco de Atuação 9.

### CANAIS DE RELACIONAMENTO, DIÁLOGO E COMUNICAÇÃO

#### OBJETIVOS DO FOCO DE ATUAÇÃO

- Fortalecer os vínculos sociais com as comunidades e espaços de relacionamento com os atingidos de forma individualizada, acolhedora, humanizada e transparente.
- Promover diálogo e escuta qualificada capaz de traduzir dúvidas, anseios e demandas para os programas e demais áreas da Fundação Renova.
- Presença física e imagem da Renova nas comunidades, qualificando e levando respostas a dúvidas, anseios e demandas, evitando tensionamentos e garantindo aproximação e vínculos cooperativos com as comunidades.
- Colaborar com leituras das comunidades e definições de estratégias de atuação nos territórios e atuar na divulgação de ações da Renova.

#### 1 ANÁLISE DO CONTEXTO

##### A. Expectativas dos Públicos

- Atendimento a demandas individuais por informações qualificadas e definição de posicionamento por parte da Fundação Renova.
- Acolhimento de manifestações para tratativa e devolutiva célere e qualificada.
- Divulgação de informações e ações da Reparação desenvolvidas pela Fundação Renova, por meio de distribuição de Boletins Informativos, Cartilhas e outros materiais de comunicação.

##### B. Principais Interlocutores

Institucionais	Comunitários
<ul style="list-style-type: none"> <li>▪ Poder Público Municipal;</li> </ul>	<ul style="list-style-type: none"> <li>▪ População local</li> <li>▪ Lideranças comunitárias</li> <li>▪ Associações comunitárias</li> <li>▪ Grupo de Comunicação</li> </ul>

#### 2 PROPOSTA DE AÇÕES DO PG06

##### A. Ações de Relacionamento e Comunicação

###### AGENDA 1. TRANSPARÊNCIA E ACESSO À INFORMAÇÃO

*Descrição:* Promoção de ações informativas, contatos com stakeholders e atendimento individualizado, com objetivos de monitoramento de ambiência, fortalecimento de vínculos e garantia da transparência, acesso à informação e participação social da população.

Categoria	Ação	Status	Período	Público(s)
Atendimento individualizado	Realização da ação de CIA Móvel em Sem-Peixe	Realizada	Janeiro a Junho/2024	Moradores e atingidos de Sem-Peixe
Atendimento individualizado	Realização da ação de CIA Móvel em São José do Goiabal	Realizada	Fevereiro a Junho/2024	Moradores e atingidos de São José do Goiabal
Atendimento individualizado	Realização da ação de CIA Móvel em São Domingos do Prata	Realizada	Maio/2024	Moradores e atingidos de São Domingos do Prata
Atendimento individualizado	Realização da ação de CIA Móvel em Rio Casca	Realizada	Janeiro a Junho/2024	Moradores e atingidos de Rio Casca
Participação e Controle Social	Reunião com moradores e lideranças de Raul Soares, para repasse de informações sobre atuação da Fundação Renova no município.	Realizada	Julho/2024	Moradores e lideranças do município de Raul Soares

Atendimento individualizado	Realização de CIA Móvel em Sem-Peixe	Prevista	Julho a Dezembro/2024	Moradores e atingidos de Sem-Peixe
Atendimento individualizado	Realização de CIA Móvel em São José do Goiabal	Prevista	Julho a Dezembro/2024	Moradores e atingidos de São José do Goiabal
Atendimento individualizado	Realização de CIA Móvel em Rio Casca	Prevista	Julho a Dezembro/2024	Moradores e atingidos de Rio Casca
Participação e Controle Social	Fórum de Transparência e prestação de contas das ações desenvolvidas no município de Sem Peixe	Prevista	Setembro a Dezembro/2024	Lideranças e moradores do território de Rio Casca e Adj
Participação e Controle Social	Fórum de Transparência e prestação de contas das ações desenvolvidas no município de São José do Goiabal	Prevista	Setembro a Dezembro/2024	Lideranças e moradores do território de Rio Casca e Adj
Participação e Controle Social	Fórum de Transparência e prestação de contas das ações desenvolvidas no município de Rio Casca	Prevista	Setembro a Dezembro/2024	Lideranças e moradores do território de Rio Casca e Adj

## AGENDA 2. MANUTENÇÃO DE RELACIONAMENTO

*Descrição:* Ações de relacionamento individualizado com lideranças para fortalecimento de vínculos, manutenção e monitoramento de ambiência e diálogo proativo.

Categoria	Ação	Status	Período	Público(s)
Relacionamento com Stakeholders	Ações de relacionamento individualizado junto as lideranças chaves e Stakeholder dos municípios do Microterritório de Rio Casca e Adjacências	Realizada	Janeiro a Junho/2024	Lideranças de Rio Casca e Adjacências
Relacionamento com Stakeholders	Ações de relacionamento individualizado junto as lideranças chaves e Stakeholder dos municípios do Microterritório de Rio Casca e Adjacências	Em Andamento	Julho a Dezembro/2024	Lideranças e moradores do território de Rio Casca e Adj

## AGENDA 3. OFICINA SOBRE DIREITOS HUMANOS

*Descrição:* Ação de divulgação de direitos humanos e igualdade de gênero em comemoração ao dia internacional da mulher.

Categoria	Ação	Status	Período	Público(s)
Outras Ações de Diálogo Social	Oficina sobre Direitos Humanos e Igualdade de gênero com alunos do Ensino Médio da Escola Estadual São Sebastião de Sem Peixe	Realizada	Março/2024	Alunos de Sem Peixe

## AGENDA 4. BOLETIM TERRITORIAL

*Descrição:* Divulgação de boletim informativo, desenvolvido com a comunidade, acerca das ações da reparação.

Categoria	Ação	Status	Período	Público(s)
Comunicação com Território	Divulgação do boletim "Vozes do Território" para lideranças e demais moradores do microterritório de Rio Casca e Adj.	Prevista	Julho a Dezembro/2024	Moradores e lideranças do território de Rio Casca e Adj

## B. Articulações e Parcerias

Internas (Áreas/PGs Renova)	Externas (Ativos Sociais e Econômicos)
▪ Programas da Fundação Renova;	▪ Lideranças locais dos municípios

- RI;
- Comunicação;
- Direitos Humanos

- Associações de atingidos

### C. Narrativas e Mensagens-Chave

*O CIA Móvel é um canal de atendimento presencial da Fundação Renova que funciona por meio de unidades móveis. Foi criado para facilitar a comunicação com as comunidades e dar transparência às ações de reparação realizadas pela Fundação Renova, tendo como premissa atendimento individualizado aos moradores de comunidades impactadas pelo rompimento da Barragem de Fundão. Os atendimentos realizados pelo CIA Móvel têm por objetivo registrar e apoiar a tratativa de solicitações dos públicos e fornecimento de informações, além de viabilizar o relacionamento e comunicação junto à população atingida.*

## 05. ANEXOS

### ANEXO I

#### GLOSSÁRIO DE TERMOS

##### Participação Social

Conforme previsto na definição do PG06, Participação Social consiste em “Procedimentos diversos por meio dos quais as partes interessadas emitem opinião e contribuem ativamente para a definição, detalhamento e tomada de decisões acerca dos programas e projetos desenvolvidos pela Fundação Renova. Segundo a cláusula 11 do TTAC, “entende-se como Participação nos PROGRAMAS a possibilidade de os IMPACTADOS efetivamente participarem, serem ouvidos e influenciarem em todas as etapas e fases decorrentes do presente Acordo, tanto na fase de planejamento como na efetiva execução dos programas e ações referidas neste acordo” (TTAC, p.28).

O processo de Participação Social permeia as diferentes estratégias de Diálogo Social, Coletivas e Individualizadas, conforme descrito na Definição do PG06.

##### Controle Social

Conforme previsto na definição do PG06, Controle Social consiste em “Meios de se assegurar às partes interessadas o direito de acesso as informações e a possibilidade de monitoramento e avaliação das ações desenvolvidas e previstas pela Fundação Renova. É uma forma de fiscalização, acompanhamento, avaliação e prestação de contas para controle da execução das ações dos Programas, verificação da correspondência entre ações implementadas e os encaminhamentos acordados em diálogos coletivos, apuração de resultados e verificação dos recursos aplicados, nas ações de reparação/compensação.”

O processo de Controle Social é operacionalizado, principalmente, por meio dos Fóruns de Prestação de Contas ou “Fóruns Resulta”, reuniões que sumarizam as quatro estratégias dialogais previstas pela Definição do PG06, a saber, os Fóruns com Governança Local, Eventos Anuais, Painéis Temáticos e Encontros com Comunidades e Grupos Sociais.

##### Agendas de Diálogo Coletivo

As Agendas de Diálogo Coletivo consistem em fóruns Diálogo Coletivo de relacionamento entre a Fundação Renova, as comissões locais, a população atingida e as demais partes interessadas que operacionalizam as estratégias de Participação e Controle Social.

A realização de Agendas de Diálogo Coletivo é regida pela Deliberação 216/CIF, de 29 de outubro de 2018, que disciplina o processo de disponibilização prévia da programação de eventos agendados juntos as comunidades atingidas ao CIF e às Câmaras Técnicas relacionadas, bem como o envio do registro das discussões e encaminhamentos. O processo, que busca garantir maior transparência, registro, planejamento e previsibilidade às ações realizadas pela Fundação Renova é integralmente atendido pelo PG06.

##### Fóruns de Prestação de Contas

Os Fóruns de Prestação de Contas, também chamados de “Fóruns Resulta”, são um tipo de Agenda de Diálogo Social destinada a prestação de contas e transparência sobre o processo de reparação, sendo a estratégia dialogal de atendimento ao Processo de Controle Social previsto no Pilar de Diálogo e Participação Social do PG06. Os Fóruns de Prestação de Contas resumem as

---

quatro estratégias dialogais previstas pela Definição do PG06, a saber, os Fóruns com Governança Local, Eventos Anuais, Painéis Temáticos e Encontros com Comunidades e Grupos Sociais.

---

### **Diálogo Individualizado**

Interações particularizadas junto a famílias atingidas, lideranças sociais e demais públicos do território. É um diálogo pessoal, proativo ou reativo, para aproximação e permanente diálogo da Fundação Renova com seus públicos de interesse, disponibilização de informações, esclarecimento de dúvidas, acompanhamento da situação das famílias e intervenções em situações de conflito, principalmente para atendimento das necessidades de relacionamento dos demais programas e frentes de trabalho da Renova.

---

### **Manifestações**

Manifestações consistem em solicitações de pedidos de informação, isto é, perguntas e esclarecimentos sobre a atuação da Renova e seus programas de caráter individualizado. São acolhidas pelas equipes de Diálogo Social e os Canais de Relacionamento disponibilizados pela Fundação Renova, a saber: 0800, Centros de Informação e Atendimento (Fixos e Móveis), Portal do Usuário e Fale Conosco.

---

### **Protestos**

No âmbito do processo de reparação e compensação pelos danos causados pelo rompimento da barragem de Fundão, é considerado protesto toda ação não rotineira, mobilizada por uma ou mais pessoas (atingidas ou não), com o objetivo de manifestar publicamente seus posicionamentos (opinião, reivindicação, ideia ou sentimento) e/ou reivindicar o atendimento de suas demandas, junto à Fundação Renova e a outros entes da reparação. Os protestos, portanto, tentam influenciar e gerar pressão sobre os rumos do trabalho de reparação e compensação sem utilizar os meios convencionais e formalmente estabelecidos (Canais de Relacionamento, reuniões e outras ações de diálogo social ou espaços de governança) para vocalizar suas reivindicações.

Diante de situações de protesto, a Gerência Corporativa de Diálogo e Canais de Relacionamento especificamente, por atuar diretamente em contato com as principais lideranças e públicos interessados na reparação, tem como papel manter espaços dialogais que permitam a compreensão dos pleitos, a disponibilização de informações e esclarecimentos e a análise do contexto, bem como realizar o encaminhamento de demandas, expectativas e necessidades junto às demais áreas e programas da Fundação Renova.

---

### **Gestão de Demandas Coletivas**

O processo de Gestão de Demandas Coletivas consiste em processo padronizado de recebimento, qualificação, registro e organização das demandas de natureza coletiva, isto é, demandas apresentadas por localidades e/ou grupos sociais que possuem interface com o processo de reparação e que demandam uma tratativa coletiva.

As Demandas Coletivas podem ser coletadas a partir de 1) Resultados de Encaminhamentos Coletivos, geradas por meio de decisões e encaminhamentos originados em reuniões de diálogo e outras ações de participação e controle social; 2) Atendimento a Grupos Sociais, solicitações destinadas a atender um coletivo de pessoas, organizado ou não; ou 3) Demandas Recorrentes, enquanto solicitações individuais que apresentam um caráter de generalidade e, portanto, demandam uma tratativa coletiva.

---

## ANEXO 2.

### CRITÉRIOS DE ELEGIBILIDADE PARA DEMANDAS COLETIVAS<sup>15</sup>

A Análise de Elegibilidade da Demanda tem como objetivo **definir quais solicitações serão ou não encaminhadas para o atendimento pela Fundação Renova**, com base em critérios padronizados e pré-construídos. Essa análise é desenvolvida a partir de informações disponíveis no momento de acolhimento da demanda e **poderá ser modificada posteriormente**, o que indica que demandas sinalizadas como elegíveis podem não ser atendidas pela Fundação Renova, embora sejam encaminhadas para análise e tratativas pelas áreas responsáveis.

Para tanto, são utilizadas **três perguntas**:

**a. Atendimento está previsto no TTAC, deliberações e outras normativas?**

Neste caso, além do TTAC, devem ser considerados também outros instrumentos legais como o TAC-Gov, ou qualquer outra normativa que incida diretamente sobre a atuação da Renova, incluindo decisões judiciais.

**b. Atendimento está previsto no Escopo dos PGs?** Além do escopo, devem ser considerados também planejamentos e ações em curso pelos programas.

**c. Apresenta nexos de causalidade com o rompimento/reparação?** Não se trata de causalidade aferida/comprovada, mas à relação lógica e factível estabelecida entre os impactos causados pelo rompimento da barragem de Fundão e sua reparação e a solicitação efetuada à Fundação Renova. Se a análise de causalidade de uma demanda necessitar de avaliação/laudo mais preciso de outra área para que se ateste sua relação com o rompimento ou a reparação, mas houver indicativos de que há uma vinculação lógica de causa e efeito entre os impactos e o pedido, ela deve ser considerada como apresentando nexos de causalidade no momento do acolhimento, para que possa ser encaminhada dentro do processo de Gestão de demandas Coletivas.

Para cada uma delas, há três opções de resposta única:

- i. Sim
- ii. Não
- iii. Não sei

As respostas para as três perguntas de análise de elegibilidade retornam três classificações possíveis: **Inelegível, Inconclusivo e Elegível**. Essas **classificações são exibidas na variável Elegibilidade ao Atendimento da Renova**, que é preenchida automaticamente por fórmula, conforme quadro abaixo.

Elegível: Ao menos uma das respostas for igual a “sim”

<sup>15</sup> A apresentação dos critérios de qualificação de elegibilidade das Demandas Coletivas atende a pontuações realizadas por meio da Nota Técnica CT-PDCS/CIF nº31/2022 e Deliberação CIF nº660, de 29 de março de 2023 que delibera sobre o Plano de Ação Territorial.

Inelegível: Todas as três respostas forem iguais a “não”

Inconclusivo: Nenhuma resposta igual a “sim” e ao menos uma resposta for igual a “não sei”

Exemplo:

Caso	Atendimento está previsto no TTAC, deliberações e outras normativas?	Atendimento está previsto no Escopo dos PGs?	Apresenta nexo de causalidade com o rompimento/reparação?	Elegibilidade ao Atendimento da Renova
A	Sim	Não	Sim	Elegível
B	Não	Não	Não	Inelegível
C	Não	Não sei	Não sei	Inconclusivo

Veja que se pelo menos uma resposta for “Sim”, a demanda é Elegível. Se todas as três respostas forem iguais a “Não” a demanda é Inelegível. Quando nenhuma resposta for igual a “Sim” e haja ao menos uma resposta “Não Sei” a demanda é Inconclusiva. Em casos de status “Inconclusivo”, a demanda retorna para qualificação das equipes junto aos demais Programas e Áreas de Fundação Renova para definir se a Demanda é Elegível ou Inelegível.

### ANEXO 3.

#### LISTAGEM DE DEMANDAS COLETIVAS<sup>16</sup>

Abaixo incluímos a listagem das demandas coletivas mapeadas no território, considerando três conjuntos:

***Demandas em tratamento:*** As demandas em tratamento consistem em demandas classificadas como elegíveis e que se encontram em tratativa junto aos programas responsáveis para definição de tratativa, que pode ser entendida pelo não atendimento, atendimento parcial ou atendimento completo.

***Demandas Concluídas:*** As demandas concluídas consistem em demandas coletivas, elegíveis ou inelegíveis, cuja tratativa e definição de tratamento já foi finalizada.

***Demandas inelegíveis:*** As demandas inelegíveis consistem em Demandas Coletivas cuja análise inicial dos critérios de elegibilidade da demanda não apresentam **1)** previsão de atendimento no TTAC; **2)** previsão do atendimento no escopo dos Programas e **3)** Nexos de causalidade com rompimento/reparação, e, portanto, foram classificadas enquanto inelegíveis.

Segue a inclusão abaixo:

<sup>16</sup> A apresentação da descrição da totalidade das Demandas Coletivas, elegíveis e inelegíveis, os critérios de classificação de elegibilidade associados, bem como os programas responsáveis pela devolutiva às solicitações atende a pontuações realizadas por meio da Nota Técnica CT-PDCS/CIF nº31/2022 e Deliberação CIF nº660, de 29 de março de 2023 que delibera sobre o Plano de Ação Territorial.

**Tabela 04. Listagem de Demandas Coletivas**

Qualificação da Demanda						Critérios de Elegibilidade				Status
Protocolo	Data de Recebimento	Título da demanda	Abrangência territorial	Tipo de público demandante	Programas relacionados	Critério 1	Critério 2	Critério 3	Elegibilidade de	Status
AP20021307	13/02/2020	Implementação efetiva da Política de Pescador de Fato	Todos os territórios	Pessoas físicas;População local	PG002 Ressarcimento e Indenização ;Danos Gerais - Pagamento da indenização	Não sei	Não sei	Sim	Elegível	Finalizada
AP20021309	13/02/2020	Respostas claras às solicitações de inclusão de novos danos e desmembramento de Cadastro.	Todos os territórios	Pessoas físicas;População local	PG001 Levantamento e Cadastro ;Solicitação de atualização de informações do formulário entregue	Sim	Sim	Sim	Elegível	Finalizada
AP20021310	13/02/2020	Inclusão de dependentes elegíveis no AFE - 12 Vara.	Todos os territórios	Pessoas físicas;População local	PG021 Auxílio Financeiro Emergencial ;Alteração de Titularidade/Dependentes	Sim	Sim	Sim	Elegível	Em andamento
RD19110068	26/02/2019	Horta comunitária - ação de geração de renda	MG;São José do Goiabal;Messias Gomes (Lagoa Dourada)	Pessoas físicas;População local	PG018 Diversificação Econômica Regional ;Não há tema	Sim	Sim	Não	Elegível	Finalizada
T319102902	12/04/2019	Solicitação de acesso aos resultados das análises da água realizadas na comunidade Biboca, município de São José do Goiabal	MG;São José do Goiabal;Biboca	Pessoas físicas;População local Governança;Comissão Local	PG014 Saúde Física e Mental da População Impactada ;Outros	Não	Não	Sim	Elegível	Finalizada
T319102901	10/07/2019	Solicitação de análise da qualidade da água das cisternas de Leonel e Córrego Preto	MG;Rio Casca;Leonel	Pessoas físicas;População local	PG023 Manejo dos Rejeitos ;Outros	Sim	Sim	Não sei	Elegível	Finalizada
T319102804	03/08/2019	Grupo de produtoras rurais de Rochedo solicita, junto à Fundação Renova, capacitação em associativismo e cooptivismo	MG;Rio Casca;Rochedo	Pessoas físicas;Liderança comunitária informal	PG018 Diversificação Econômica Regional ;Não há tema	Sim	Sim	Sim	Elegível	Finalizada

Qualificação da Demanda						Critérios de Elegibilidade				Status
Protocolo	Data de Recebimento	Título da demanda	Abrangência territorial	Tipo de público demandante	Programas relacionados	Critério 1	Critério 2	Critério 3	Elegibilidade	Status
T319102801	17/08/2019	Solicitação de análise da qualidade da água das cisternas de Córrego Fundo	MG;Sem-Peixe;Córrego Fundo, Fazenda Sabiá MG;Sem-Peixe;Córrego do Camões	Pessoas físicas;População local Governança;Comissão Local	PG023 Manejo dos Rejeitos ;Outros	Sim	Sim	Não sei	Elegível	Finalizada
T320081103	21/10/2019	Solicitação, por parte de população local da Biboca, em São José do Goiabal, de auxílio para submissão de projetos ao Edital Doce	MG;São José do Goiabal;Biboca	Governança;Comissão Local	PG013 Turismo, Cultura, Esporte e Lazer ;Não há tema	Sim	Sim	Não	Elegível	Finalizada
T320081104	21/10/2019	Solicitação de que a Equipe do Diálogo esteja mais presente na comunidade de Biboca, em de São José do Goiabal	MG;São José do Goiabal;Biboca	Governança;Comissão Local	PG006 Diálogo, Comunicação e Participação Social ;PG006 - Diálogo Social	Sim	Sim	Sim	Elegível	Finalizada
RD19110005	06/11/2019	Solicitação de apoio na estruturação de Piscicultura para os pescadores de Rio Casca.	MG;Rio Casca;Rio Casca - Sede	Representantes de Entidades ou Grupos;Assoc. categoria econ. (CDL, Prod. Rurais, Sist. S etc.)	PG016 Retomada das Atividades Aquícolas e Pesqueiras ;PG016 - Retomada das atividades aquícolas e pesqueiras	Sim	Sim	Sim	Elegível	Finalizada
RD19110003	28/11/2019	Solicitação de inclusão da comunidade do Barbosa, em Sem Peixe, no Simulado de Emergência da UHE Risoleta Neves	MG;Sem-Peixe;Sem Peixe - Sede	Representantes de Entidades ou Grupos;Associação de moradores Representantes de Entidades ou Grupos;Associação de moradores Representantes de Entidades ou Grupos;Associação de moradores	PG009 Recuperação da UHE Risoleta Neves ;PG009 - Programa de recuperação do reservatório da UHE Risoleta Neves	Sim	Sim	Sim	Elegível	Em andamento

Qualificação da Demanda						Critérios de Elegibilidade				Status
Protocolo	Data de Recebimento	Título da demanda	Abrangência territorial	Tipo de público demandante	Programas relacionados	Critério 1	Critério 2	Critério 3	Elegibilidade	Status
				Grupos;Associação de moradores						
T319102802	05/12/2019	Produtores rurais de Rio Casca demandam, junto à Fundação Renova, fornecimento de sementes de feijão	MG;Rio Casca;Rochedo	Pessoas físicas;População local	PG017 Retomada das Atividades Agropecuárias ;Replanto	Sim	Sim	Sim	Elegível	Finalizada
T320091501	29/01/2020	Membros da Associação de Pescadores de Rio Casca demandam apoio técnico para migrarem do formato Associação para o formato Sub-Colônia	MG;Rio Casca;Rio Casca - Sede	Representantes de Entidades ou Grupos;Assoc. categoria econ. (CDL, Prod. Rurais, Sist. S etc.)	PG016 Retomada das Atividades Aquícolas e Pesqueiras ;PG016 - Retomada das atividades aquícolas e pesqueiras	Sim	Sim	Sim	Elegível	Finalizada
T321041402	20/04/2020	Moradores dos municípios Sem-Peixe e Rio Casca solicitam conclusão da ordem de serviço para perfuração/manutenção de 12 poços artesanais	MG;Sem-Peixe;Córrego do Camões MG;Sem-Peixe;Córrego dos Barbosas MG;Sem-Peixe;Córrego Califórnia MG;Sem-Peixe;Lagoa dos Patos MG;Sem-Peixe;Baú	Pessoas físicas;Liderança comunitária informal Pessoas físicas;População local	PG032 Tratamento de Água e Captação Alternativa ;Poços	Não sei	Não sei	Sim	Elegível	Em andamento
T320081101	30/06/2020	Solicitação de que a comunidade Biboca, em São José do Goiabal, seja incluída na esfera de atendimento dos 42 Programas mantidos pela Fundação Renova	MG;São José do Goiabal;Biboca	Representantes de Entidades ou Grupos;Mov. Sociais (MAB, MAM, Arquit. Sem Fronteiras, etc) Governança;Comissão Local	PG006 Diálogo, Comunicação e Participação Social ;PG006 - Diálogo Social	Sim	Sim	Sim	Elegível	Finalizada

Qualificação da Demanda						Critérios de Elegibilidade				Status
Protocolo	Data de Recebimento	Título da demanda	Abrangência territorial	Tipo de público demandante	Programas relacionados	Critério 1	Critério 2	Critério 3	Elegibilidade	Status
T320081102	30/06/2020	Solicitação de que a água potável disponibilizada à comunidade de Biboca, em São José do Goiabal, seja descontaminada	MG;São José do Goiabal;Biboca	Representantes de Entidades ou Grupos;Mov. Sociais (MAB, MAM, Arquit. Sem Fronteiras, etc) Governança;Comissão Local	PG032 Tratamento de Água e Captação Alternativa ;Água (poços/cisternas) PG038 Monitoramento da Bacia do Rio Doce ;Qualidade da água tratada do rio Doce PG032 Tratamento de Água e Captação Alternativa ;Água (poços/cisternas) PG038 Monitoramento da Bacia do Rio Doce ;Qualidade da água tratada do rio Doce	Não sei	Não sei	Não sei	Inconclusivo	Finalizada
T320081105	30/06/2020	Solicitação de que a qualidade da água potável disponibilizada à comunidade de Biboca, em São José do Goiabal, seja monitorada pela Fundação Renova	MG;São José do Goiabal;Biboca	Representantes de Entidades ou Grupos;Mov. Sociais (MAB, MAM, Arquit. Sem Fronteiras, etc) Governança;Comissão Local	PG038 Monitoramento da Bacia do Rio Doce ;Análise/Uso da água do rio Doce	Sim	Sim	Sim	Elegível	Finalizada
T320081106	30/06/2020	Comunidade de Biboca solicita informações sobre o repasse de recursos, por parte da Fundação Renova, ao programa de saneamento básico do município de São José do Goiabal	MG;São José do Goiabal;Biboca	Representantes de Entidades ou Grupos;Mov. Sociais (MAB, MAM, Arquit. Sem Fronteiras, etc) Governança;Comissão Local	PG031 Coleta e Tratamento de Esgoto e Destinação de Resíduos Sólidos ;Coleta de esgoto PG031 Coleta e Tratamento de Esgoto e Destinação de Resíduos Sólidos ;Estações de tratamento de esgoto (ETE)	Não	Não	Não	Inelegível	Finalizada
T320082801	17/08/2020	Comissão de São José do Goiabal solicita detalhamento de informações sobre repasse de recursos da agenda integrada para o município	MG;São José do Goiabal;Biboca	Governança;Comissão Local	Fundação Renova ;Informações sobre a Fundação	Sim	Sim	Não	Elegível	Finalizada

Qualificação da Demanda						Critérios de Elegibilidade				Status
Protocolo	Data de Recebimento	Título da demanda	Abrangência territorial	Tipo de público demandante	Programas relacionados	Critério 1	Critério 2	Critério 3	Elegibilidade	Status
T320120701	21/10/2020	Moradores de São José do Goiabal solicitam esclarecimentos sobre os processos indenizatórios e TAC-GOV	MG;São José do Goiabal;São José do Goiabal – Todas	Pessoas físicas;Liderança comunitária informal Pessoas físicas;População local	PG004 Proteção e Qualidade de Vida de Outras Comunidades Tradicionais ;PG004 – Proteção e recuperação da qualidade de vida de outros povos e comunidades tradicionais PG005 Proteção Social ;Outros (Conflitos familiares, conflitos comunitários, tristeza recorrente e etc)	Sim	Sim	Sim	Elegível	Finalizada
T320120702	18/11/2020	Moradores de São José do Goiabal solicitam que apresentação do TAC-GOV, realizada dia 18/11/2020, seja repetida em nova data para mais moradores	MG;São José do Goiabal;São José do Goiabal – Todas	Pessoas físicas;Liderança comunitária informal Pessoas físicas;População local	PG005 Proteção Social ;Outros (Conflitos familiares, conflitos comunitários, tristeza recorrente e etc) PG006 Diálogo, Comunicação e Participação Social ;PG006 – Diálogo Social	Sim	Sim	Sim	Elegível	Finalizada
T321031905	03/03/2021	Comissão de Atingidos de São José do Goiabal solicita lista de atingidos Cadastrados na Fundação Renova	MG;São José do Goiabal;Biboca	Governança;Comissão Local	PG001 Levantamento e Cadastro ;Situação cadastral	Não	Não	Sim	Elegível	Finalizada
T321070903	18/03/2021	Moradores de Sem Peixe, comunidades de Barbosa e Camões, solicitam acesso ao relatório do estudo hidrogeológico realizado em poços artesanais das comunidades	MG;Sem-Peixe;Córrego do Camões	Pessoas físicas;Liderança comunitária informal Pessoas físicas;População local	PG006 Diálogo, Comunicação e Participação Social ;PG006 – Diálogo Social PG006 Diálogo, Comunicação e Participação Social ;PG006 – Diálogo Social	Não sei	Não sei	Sim	Elegível	Em andamento
T321041401	18/03/2021	Moradores das comunidades Camões e Córrego Fundo, Sem Peixe (MG), solicitam capacitação para melhoria	MG;Sem-Peixe;Córrego do Camões	Pessoas físicas;Liderança comunitária informal	PG034 Preparação para Emergência Ambiental ;PG034 – Programa de emergência ambiental	Não sei	Sim	Sim	Elegível	Em andamento

Qualificação da Demanda						Critérios de Elegibilidade				Status
Protocolo	Data de Recebimento	Título da demanda	Abrangência territorial	Tipo de público demandante	Programas relacionados	Critério 1	Critério 2	Critério 3	Elegibilidade	Status
		da qualidade da água das cisternas e poços artesianos		Pessoas físicas;População local	PG034 Preparação para Emergência Ambiental ;PG034 - Programa de emergência ambiental					
T321061101	01/06/2021	Envio de apostilas sobre plantas fitoterápicas e plantas de alimentação não convencional (PANCs) para os participantes do projeto Quintais Produtivos, em Messias Gomes, São José do Goiabal	MG;São José do Goiabal;Messias Gomes (Lagoa Dourada)	Pessoas físicas;Liderança comunitária informal Pessoas físicas;População local	PG006 Diálogo, Comunicação e Participação Social ;PG006 - Diálogo Social	Não	Não sei	Sim	Elegível	Finalizada
T321070905	07/06/2021	Comissão de Atingidos de São José do Goiabal solicita que atividades e cursos, realizados em parceria com a Fundação Renova, sejam registrados no portal do usuário	MG;São José do Goiabal;São José do Goiabal - Todas	Pessoas físicas;Liderança comunitária informal Pessoas físicas;População local	PG006 Diálogo, Comunicação e Participação Social ;PG006 - Diálogo Social	Não	Não	Sim	Elegível	Em andamento
T321070904	15/06/2021	Comissão de Atingidos de São José do Goiabal (MG) solicita realização de nova reunião para esclarecimentos sobre Sistema Indenizatório Simplificado	MG;São José do Goiabal;São José do Goiabal - Todas	Pessoas físicas;Liderança comunitária informal Pessoas físicas;População local	PG006 Diálogo, Comunicação e Participação Social ;PG006 - Diálogo Social	Sim	Sim	Sim	Elegível	Finalizada
T321120102	21/07/2021	Comissão de Atingidos de São José do Goiabal solicita que status do Portal do Usuário sejam descritos de forma entendível pela comunidade	MG;São José do Goiabal;São José do Goiabal - Todas	Governança;Comissão Local	PG006 Diálogo, Comunicação e Participação Social ;PG006 - Diálogo Social	Não sei	Não sei	Sim	Elegível	Finalizada
T321120101	05/08/2021	Comissões de Atingidos de Rio Casca e São Domingos do Prata solicitam envio da matriz	MG;Rio Casca;Rio Casca - Sede MG;São Domingos	Governança;Comissão Local	PG006 Diálogo, Comunicação e Participação Social ;PG006 - Diálogo Social	Sim	Sim	Sim	Elegível	Finalizada

Qualificação da Demanda						Critérios de Elegibilidade				Status
Protocolo	Data de Recebimento	Título da demanda	Abrangência territorial	Tipo de público demandante	Programas relacionados	Critério 1	Critério 2	Critério 3	Elegibilidade	Status
		de danos do Sistema Indenizatório Simplificado	do Prata;São Domingos do Prata – Sede							
T321120103	11/08/2021	Comissão de Atingidos de São José do Goiabal solicita nova reunião para esclarecimentos sobre o Sistema Indenizatório Simplificado	MG;São José do Goiabal;São José do Goiabal – Todas	Governança;Comissão Local	PG006 Diálogo, Comunicação e Participação Social ;PG006 – Diálogo Social	Sim	Sim	Sim	Elegível	Finalizada
T321120104	26/08/2021	Comissão de Atingidos São José do Goiabal solicita envio da matriz de documentos válidos para adesão ao Sistema Indenizatório Simplificado	MG;São José do Goiabal;São José do Goiabal – Todas	Governança;Comissão Local	PG006 Diálogo, Comunicação e Participação Social ;PG006 – Diálogo Social	Sim	Sim	Sim	Elegível	Finalizada
T322012101	09/11/2021	Comissão de atingidos de Sem Peixe/MG solicita apoio para realização de passeio de trem e sessão de cinema com crianças da comunidade	MG;Sem-Peixe;Sem Peixe – Sede	Governança;Comissão Local	PG013 Turismo, Cultura, Esporte e Lazer ;Não há tema	Não sei	Não sei	Não	Inconclusivo	Finalizada
T321120107	17/11/2021	Produtores rurais de Rio Casca solicitam cursos de associativismo, cooperativismo e organização comunitária	MG;Rio Casca;Rochedo	Pessoas físicas;Liderança comunitária informal	PG018 Diversificação Econômica Regional ;Não há tema PG018 Diversificação Econômica Regional ;Não há tema	Não sei	Não sei	Sim	Elegível	Finalizada
T322012102	23/11/2021	Comissão de Atingidos de São José do Goiabal solicita texto explicativo sobre repasses financeiros realizados para Municípios do território Calha do Rio Doce	MG;São José do Goiabal;São José do Goiabal – Sede	Governança;Comissão Local	PG006 Diálogo, Comunicação e Participação Social ;PG006 – Diálogo Social	Sim	Sim	Sim	Elegível	Finalizada
T322063001	07/06/2022	Moradores de Rio Casca solicitam reunião para	MG;Rio Casca;Rio Casca – Sede	Pessoas físicas;Liderança	PG006 Diálogo, Comunicação e Participação Social ;PG006 –	Sim	Sim	Sim	Elegível	Em andamento

Qualificação da Demanda						Critérios de Elegibilidade				Status
Protocolo	Data de Recebimento	Título da demanda	Abrangência territorial	Tipo de público demandante	Programas relacionados	Critério 1	Critério 2	Critério 3	Elegibilidade	Status
		esclarecimentos sobre qualidade da água e do pescado		comunitária informal Pessoas físicas;População local	Diálogo Social PG006 Diálogo, Comunicação e Participação Social ;PG006 – Diálogo Social					
T322090601	11/08/2022	Lideranças e Comissão de Atingidos de São José do Goiabal solicitam reunião com Programas Cadastro, Indenização Mediada e Auxílio Financeiro Emergencial (Afe) para esclarecimentos sobre o Sistema Indenizatório Simplificado, Afe e processo cadastral	MG;São José do Goiabal;São José do Goiabal – Todas	Pessoas físicas;Liderança comunitária informal Governança;Comissão Local	PG006 Diálogo, Comunicação e Participação Social ;PG006 – Diálogo Social	Sim	Sim	Sim	Elegível	Finalizada
20240108782	11/08/2022	Elaboração do termo de aceite e recusa do projeto tanque rede de Rio Casca/MG	MG;Rio Casca;Rio Casca – Todas	Representantes de Entidades ou Grupos;Assoc. categoria econ. (CDL, Prod. Rurais, Sist. S etc.)	PG016 Retomada das Atividades Aquícolas e Pesqueiras ;PG016 – Retomada das atividades aquícolas e pesqueiras	Sim	Sim	Sim	Elegível	Finalizada
T322092701	16/09/2022	Solicitação de reunião presencial com moradores da comunidade de Firma Araujo, em São José do Goiabal, para esclarecimentos sobre ações de cadastro no território	MG;São José do Goiabal;Firma Araújo (Lagoa das Palmeiras)	Pessoas físicas;Liderança comunitária informal	PG006 Diálogo, Comunicação e Participação Social ;PG006 – Diálogo Social	Sim	Sim	Sim	Elegível	Finalizada
20240109791	18/01/2023	Solicitação de VimVer com pescadores formais e informais de Rio Casca/MG	MG;Rio Casca;Rio Casca – Todas	Representantes de Entidades ou Grupos;Assoc. categoria econ. (CDL, Prod. Rurais, Sist. S etc.)	PG016 Retomada das Atividades Aquícolas e Pesqueiras ;PG016 – Retomada das atividades aquícolas e pesqueiras	Sim	Sim	Sim	Elegível	Finalizada

Qualificação da Demanda						Critérios de Elegibilidade				Status
Protocolo	Data de Recebimento	Título da demanda	Abrangência territorial	Tipo de público demandante	Programas relacionados	Critério 1	Critério 2	Critério 3	Elegibilidade	Status
20240115815	24/01/2023	Realização de licenciamento para dar continuidade ao projeto tanque rede de Rio Casca/MG	MG;Rio Casca;Rio Casca - Todas	Representantes de Entidades ou Grupos;Assoc. categoria econ. (CDL, Prod. Rurais, Sist. S etc.)	PG016 Retomada das Atividades Aquícolas e Pesqueiras ;PG016 - Retomada das atividades aquícolas e pesqueiras	Sim	Sim	Sim	Elegível	Tratativa a iniciar
20240108790	25/01/2023	Moradores solicitam informações acerca do processo de seleção e contratação dos profissionais do edital do Plano Municipal de Reparação em Proteção Social de São José do Goiabal	MG;São José do Goiabal;São José do Goiabal - Sede	Representantes do poder público;Prefeitura Municipal (órgãos técnicos) Representantes de Entidades ou Grupos;Grupos sociais (mães, jovens, idosos, religioso, etc.) Pessoas físicas;População local	PG005 Proteção Social ;Outros (Conflitos familiares, conflitos comunitários, tristeza recorrente e etc)	Sim	Sim	Sim	Elegível	Finalizada
20230906729	15/05/2023	Solicitação de participação em ações realizadas pela Fundação Renova	MG;Raul Soares;Raul Soares - Todas	Pessoas físicas;População local	Fundação Renova ;Informações sobre a Fundação PG016 Retomada das Atividades Aquícolas e Pesqueiras ;PG016 - Retomada das atividades aquícolas e pesqueiras	Sim	Sim	Sim	Elegível	Tratativa a iniciar
20230906730	17/05/2023	Solicitação de diálogo coletivo na comunidade Ilhéus do Prata em São Domingos do Prata	MG;São Domingos do Prata;São Domingos do Prata - Todas	Pessoas físicas;População local	Fundação Renova ;Informações sobre a Fundação PG016 Retomada das Atividades Aquícolas e Pesqueiras ;PG016 - Retomada	Sim	Sim	Sim	Elegível	Tratativa a iniciar

Qualificação da Demanda						Critérios de Elegibilidade				Status
Protocolo	Data de Recebimento	Título da demanda	Abrangência territorial	Tipo de público demandante	Programas relacionados	Critério 1	Critério 2	Critério 3	Elegibilidade de	Status
					das atividades aquícolas e pesqueiras					
20240109792	24/08/2023	Solicitação de novo diálogo para repasse das tratativas do projeto Pescando Oportunidades	MG;Rio Casca;Rio Casca - Todas	Representantes de Entidades ou Grupos;Assoc. categoria econ. (CDL, Prod. Rurais, Sist. S etc.)	PG016 Retomada das Atividades Aquícolas e Pesqueiras ;PG016 - Retomada das atividades aquícolas e pesqueiras	Sim	Sim	Sim	Elegível	Em andamento
20240109794	04/09/2023	Solicitação de curso ou oficina de empreendedorismo para jovens da Escola Estadual São Sebastião em Sem-Peixe/MG	MG;Sem-Peixe;Sem Peixe - Sede	Pessoas físicas;Liderança comunitária informal	PG013 Turismo, Cultura, Esporte e Lazer ;Não há tema PG018 Diversificação Econômica Regional ;Não há tema	Sim	Sim	Sim	Elegível	Finalizada
20240109797	30/10/2023	Solicitação de visita à Lagoa Grande em Rio Casca	MG;Rio Casca;Rio Casca - Todas	Representantes de Entidades ou Grupos;Assoc. categoria econ. (CDL, Prod. Rurais, Sist. S etc.)	PG016 Retomada das Atividades Aquícolas e Pesqueiras ;PG016 - Retomada das atividades aquícolas e pesqueiras	Sim	Sim	Sim	Elegível	Em andamento
20240122826	17/01/2024	Solicitação de CIA Móvel na comunidade de Biboca -São José do Goiabal/MG	MG;São José do Goiabal;Biboca	Pessoas físicas;Liderança comunitária informal	PG006 Diálogo, Comunicação e Participação Social ;PG006 - Diálogo Social PG001 Levantamento e Cadastro ;Informação sobre o processo PG002 Ressarcimento e Indenização ;Informações sobre o programa	Sim	Sim	Sim	Elegível	Tratativa a iniciar
20240122827	18/01/2024	Solicitação de CIA Móvel em São João -São José do Goiabal/MG	MG;São José do Goiabal;São José do Goiabal - Todas	Representantes de Entidades ou Grupos;Fundações, entidades beneficentes e	PG006 Diálogo, Comunicação e Participação Social ;PG006 - Diálogo Social	Sim	Sim	Sim	Elegível	Tratativa a iniciar

Qualificação da Demanda						Critérios de Elegibilidade				Status
Protocolo	Data de Recebimento	Título da demanda	Abrangência territorial	Tipo de público demandante	Programas relacionados	Critério 1	Critério 2	Critério 3	Elegibilidade	Status
				assoc. filantrópicas Pessoas físicas; Liderança comunitária informal						
20240709944	31/01/2024	Ficou acordado que a equipe de Diálogo Social organizará uma visita técnica a um projeto de piscicultura em tanques-rede com os pescadores de Rio Casca, para a visualização prática do manejo da estrutura e do pescado	MG; Rio Casca; Rio Casca - Todas	Representantes de Entidades ou Grupos; Assoc. categoria econ. (CDL, Prod. Rurais, Sist. S etc.) Fundação Renova; Fundação Renova - Equipe Técnica	PG006 Diálogo, Comunicação e Participação Social ; PG006 - Diálogo Social PG016 Retomada das Atividades Aquícolas e Pesqueiras ; PG016 - Retomada das atividades aquícolas e pesqueiras	Não sei	Não sei	Não sei	Inconclusivo	Tratativa a iniciar
202408051016	04/06/2024	Realização de visita técnica com os pescadores profissionais de Rio Casca em um projeto de tanque-rede em execução	MG; Rio Casca; Rio Casca - Todas	Representantes de Entidades ou Grupos; Assoc. categoria econ. (CDL, Prod. Rurais, Sist. S etc.) Representantes de Entidades ou Grupos; Sindicato	PG016 Retomada das Atividades Aquícolas e Pesqueiras ; PG016 - Retomada das atividades aquícolas e pesqueiras PG016 Retomada das Atividades Aquícolas e Pesqueiras ; PG016 - Retomada das atividades aquícolas e pesqueiras PG006 Diálogo, Comunicação e Participação Social ; PG006 - Diálogo Social	Sim	Sim	Sim	Elegível	Tratativa a iniciar
202408061019	17/06/2024	Liderança solicita contato com outras lideranças e proponentes de projeto	MG; Rio Casca; Rio Casca - Todas	Pessoas físicas; Liderança comunitária informal	PG006 Diálogo, Comunicação e Participação Social ; PG006 - Diálogo Social	Sim	Sim	Sim	Elegível	Tratativa a iniciar

Qualificação da Demanda						Critérios de Elegibilidade			Status	
Protocolo	Data de Recebimento	Título da demanda	Abrangência territorial	Tipo de público demandante	Programas relacionados	Critério 1	Critério 2	Critério 3	Elegibilidade	Status
202408081021	17/07/2024	Foi acordado que a Fundação Renova deverá realizar contato com outras lideranças e proponentes de projetos, buscando auxiliar na aproximação com os presentes na oficina, visando a facilitação da troca de conhecimento entre eles.	MG;Rio Casca;Rio Casca - Sede	Representantes de Entidades ou Grupos;ONGs/OS CIPs Representantes de Entidades ou Grupos;Assoc. categoria econ. (CDL, Prod. Rurais, Sist. S etc.) Pessoas físicas;População local Pessoas físicas;População de outros territórios Fundação Renova;Fundação Renova - Equipe Técnica	PG006 Diálogo, Comunicação e Participação Social ;PG006 - Diálogo Social	Não sei	Não sei	Não sei	Inconclusivo	Tratativa a iniciar
202408121035	31/07/2024	A Fundação Renova deverá realizar uma reunião para repasse de informações sobre a atuação da Fundação Renova no município, com objetivo de atender o público que não conseguiu participar da agenda	MG;Raul Soares;Raul Soares - Sede	Pessoas físicas;População local Fundação Renova;Fundação Renova - Equipe Técnica	PG001 Levantamento e Cadastro ;Informação sobre o processo PG002 Ressarcimento e Indenização ;Indenização de dano material PG006 Diálogo, Comunicação e Participação Social ;PG006 - Diálogo Social PG013 Turismo, Cultura, Esporte e Lazer ;Não há tema PG015 Tecnologias	Não sei	Não sei	Não sei	Inconclusivo	Tratativa a iniciar

Qualificação da Demanda						Critérios de Elegibilidade				Status
Protocolo	Data de Recebimento	Título da demanda	Abrangência territorial	Tipo de público demandante	Programas relacionados	Critério 1	Critério 2	Critério 3	Elegibilidade	Status
					Socioeconômicas ;Financiamento à Formação Educacional PG021 Auxílio Financeiro Emergencial ;Novas Concessões de Auxílio PG033 Educação Ambiental ;PG033 - Educação ambiental					
20231117760	04/09/2023	Ficou acordado que a equipe de Diálogo Social verificará a possibilidade de realização de curso ou oficina sobre empreendedorismo com o Programa de Promoção da Inovação (PG015).	MG;Sem-Peixe;Sem-Peixe - Todas	Representantes do poder público;Prefeitura Municipal (órgãos técnicos) Representantes do poder público;Câmara Municipal Representantes de Entidades ou Grupos;Associação de moradores Representantes de Entidades ou Grupos;Grupos sociais (mães, jovens, idosos, religioso, etc.) Representantes de Entidades ou Grupos;Sindicato Representantes de Entidades ou Grupos;Instituição	PG015 Tecnologias Socioeconômicas ;Financiamento à Formação Educacional	Não sei	Não sei	Não sei	Inconclusivo	Em andamento

Qualificação da Demanda						Critérios de Elegibilidade			Status	
Protocolo	Data de Recebimento	Título da demanda	Abrangência territorial	Tipo de público demandante	Programas relacionados	Critério 1	Critério 2	Critério 3	Elegibilidade	Status
				s religiosas (igrejas, congregações, seitas etc.) Pessoas físicas;População local Fundação Renova;Fundação Renova - Equipe Técnica						
RD19110070	08/11/2019	Criação de grupo de Whatsapp para condução do Plano de Desenvolvimento Comunitário.	Território da Calha do Rio Doce	Representantes do poder público;Prefeitura Municipal (órgãos técnicos) Representantes de Entidades ou Grupos;Associação de moradores Representantes de Entidades ou Grupos;Grupos sociais (mães, jovens, idosos, religioso, etc.) Representantes de Entidades ou Grupos;Assoc. categoria econ. (CDL, Prod. Rurais, Sist. S etc.) Representantes	PG006 Diálogo, Comunicação e Participação Social ;PG006 – Diálogo Social	Sim	Sim	Sim	Elegível	Finalizada

Qualificação da Demanda						Critérios de Elegibilidade				Status
Protocolo	Data de Recebimento	Título da demanda	Abrangência territorial	Tipo de público demandante	Programas relacionados	Critério 1	Critério 2	Critério 3	Elegibilidade	Status
				de Entidades ou Grupos; Sindicato Representantes de Entidades ou Grupos; Entidades da administração pública indireta (UFOP, Emater, Embrapa, CEMIG, etc)						
RD19110071	08/11/2019	Compartilhar material do 1º Encontro de Lideranças da Calha do Rio Doce com os participantes	Território da Calha do Rio Doce	Representantes do poder público; Prefeitura Municipal (órgãos técnicos) Representantes de Entidades ou Grupos; Associação de moradores Representantes de Entidades ou Grupos; Grupos sociais (mães, jovens, idosos, religioso, etc.) Representantes de Entidades ou Grupos; Assoc. categoria econ. (CDL, Prod. Rurais, Sist. S etc.) Representantes de Entidades ou	PG006 Diálogo, Comunicação e Participação Social ; PG006 – Diálogo Social	Sim	Sim	Sim	Elegível	Finalizada

Qualificação da Demanda						Critérios de Elegibilidade				Status
Protocolo	Data de Recebimento	Título da demanda	Abrangência territorial	Tipo de público demandante	Programas relacionados	Critério 1	Critério 2	Critério 3	Elegibilidade	Status
				Grupos; Sindicato Representantes de Entidades ou Grupos; Entidades da administração pública indireta (UFOP, Emater, Embrapa, CEMIG, etc)						
RD19110072	08/11/2019	Realizar 2º Encontro de Lideranças da Calha do Rio Doce	Território da Calha do Rio Doce	Representantes do poder público; Prefeitura Municipal (órgãos técnicos) Representantes de Entidades ou Grupos; Associação de moradores Representantes de Entidades ou Grupos; Grupos sociais (mães, jovens, idosos, religioso, etc.) Representantes de Entidades ou Grupos; Assoc. categoria econ. (CDL, Prod. Rurais, Sist. S etc.) Representantes de Entidades ou Grupos; Sindicato	PG006 Diálogo, Comunicação e Participação Social ; PG006 – Diálogo Social	Sim	Sim	Sim	Elegível	Finalizada

Qualificação da Demanda						Critérios de Elegibilidade				Status
Protocolo	Data de Recebimento	Título da demanda	Abrangência territorial	Tipo de público demandante	Programas relacionados	Critério 1	Critério 2	Critério 3	Elegibilidade	Status
				Representantes de Entidades ou Grupos;Entidades da administração pública indireta (UFOP, Emater, Embrapa, CEMIG, etc)						
T320031701	12/03/2020	Realizar reuniões por grupos de interesse, com objetivo de ampliar a efetividade da comunicação	Território da Calha do Rio Doce	Representantes de Entidades ou Grupos;Assoc. categoria econ. (CDL, Prod. Rurais, Sist. S etc.)	PG006 Diálogo, Comunicação e Participação Social ;PG006 – Diálogo Social	Sim	Sim	Sim	Elegível	Finalizada
T320031703	17/03/2020	Solicitação de Informação e capacitação para processo de se tornar fornecedor da Fundação Renova	Território da Calha do Rio Doce	Representantes de Entidades ou Grupos;Grupos sociais (mães, jovens, idosos, religioso, etc.)	PG006 Diálogo, Comunicação e Participação Social ;PG006 – Diálogo Social PG006 Diálogo, Comunicação e Participação Social ;PG006 – Diálogo Social	Não sei	Sim	Sim	Elegível	Finalizada
T321041302	20/03/2020	Lideranças do território Calha do Rio Doce solicitam análise e informações sobre a qualidade da água do Rio Doce	Território da Calha do Rio Doce	Pessoas físicas;Liderança comunitária informal	PG038 Monitoramento da Bacia do Rio Doce ;Análise/Uso da água do rio Doce	Sim	Sim	Sim	Elegível	Em andamento
T321060101	10/03/2021	Realização de Oficina “Uso de ferramentas digitais para reuniões à distância” com as mulheres participantes do Encontro “Troca de Saberes”, municípios da Calha do Rio Doce	Território da Calha do Rio Doce	Pessoas físicas;Liderança comunitária informal Pessoas físicas;População local	PG006 Diálogo, Comunicação e Participação Social ;PG006 – Diálogo Social	Não sei	Não	Sim	Elegível	Finalizada

Qualificação da Demanda						Critérios de Elegibilidade				Status
Protocolo	Data de Recebimento	Título da demanda	Abrangência territorial	Tipo de público demandante	Programas relacionados	Critério 1	Critério 2	Critério 3	Elegibilidade	Status
T320092401	24/09/2020	Comissões de Atingidos de Santana do Paraíso e São José do Goiabal e demandam kit de equipamentos eletrônicos que viabilize participação em reuniões online com Fundação Renova	MG;Santana do Paraíso;Ipabinha (Ipaba do Paraíso) MG;São José do Goiabal;Biboca	Governança;Comissão Local	PG006 Diálogo, Comunicação e Participação Social ;PG006 – Diálogo Social	Não	Não sei	Sim	Elegível	Finalizada

